

Årsregnskap Melhus kommune



MELHUS
kommune

INNHALDSFORTEGNELSE

HOVEDOVERSIKTER

NOTER

INVESTERINGSREGNSKAP

BALANSE

HOVEDOVERSIKTER

Vedlegg 1 Regnskapsskjema 1 A - Driftsregnskapet

	Regnskap 2010	Regulert Budsjett 2010	Opprinnelig Budsjett 2010	Regnskap 2009
1 Skatt på inntekt og formue	-281.289	-275.189	-275.189	-260.296
2 Ordinært rammetilskudd	-214.931	-213.593	-211.843	-198.362
3 Skatt på eiendom	-17.354	-20.591	-20.596	-2.806
4 Andre direkte eller indirekte skatter ¹⁾	-1.481	-1.720	-1.720	-451
5 Andre generelle statstilskudd	-51.931	-109.668	-98.604	-47.770
6 Sum frie disponible inntekter	-566.986	-620.761	-607.952	-509.685
7 Renteinntekter og utbytte	-30.773	-27.456	-24.254	-45.643
8 Gevinst finansielle instrumenter (omløpsmidler)	-10.343	0	0	0
9 Renteutgifter, provisjoner og andre finansutgifter ²⁾	33.009	38.907	38.907	31.984
10 Tap finansielle instrumenter (omløpsmidler)	0	0	0	0
11 Avdrag på lån ³⁾	42.243	41.622	41.622	39.179
12 Netto finansinntekter/-utgifter	34.136	53.073	56.275	25.520
13 Til dekning av tidligere års regnskapsmessige merforbruk	0	0	0	0
14 Til ubundne avsetninger ⁴⁾	36.596	33.738	12.729	2.280
15 Til bundne avsetninger ⁴⁾	110	100	100	106
16 Bruk av tidligere års regnskapsmessige mindreforbruk	-19.759	-19.759	0	0
17 Bruk av ubundne avsetninger ⁴⁾	-6.817	-6.547	0	-2.200
18 Bruk av bundne avsetninger ⁴⁾	0	0	0	0
19 Netto avsetninger	10.131	7.532	12.829	186
20 Overført til investeringsbudsjettet	23.337	85.415	75.651	14.132
21 Til fordeling drift	-499.382	-474.741	-463.197	-469.847
22 Sum fordelt til drift (fra skjema 1B)	483.676	474.741	463.197	450.088
23 Merforbruk/mindreforbruk = 0	-15.706	0	0	-19.759

1. Netto konsesjonskraftinntekter
2. Inklusive kalk.renteutgifter/inntekter VA-områdene
3. Netto avdragsinnbetalinger
4. Avsetninger og bruk av avsetninger utenom det som er fordelt til drift

Regnskapsskjema 1B - Driftsregnskapet

Til fordeling drift (fra regnskapsskjema 1A)

Fordelt slik:	483.676	474.741	463.197	450.088
----------------------	----------------	----------------	----------------	----------------

Tall i 1000-kr	Navn	Regnskap 2010	Regulert Budsjett 2010	Opprinnelig Budsjett 2010	Regnskap 2009
Rammeområde 1	Administrasjon, støtte og utvikling	38.615	38.625	35.605	35.824
Rammeområde 2	Kultur og opplæring	150.091	152.613	147.273	142.487
Rammeområde 3	Helse og omsorg	152.175	151.758	146.855	142.755
Rammeområde 4	Forebygging, aktivitet og læring	72.767	71.053	67.390	66.498
Rammeområde 5	Landbruk, miljø og tekniske tjenester	44.116	42.981	43.879	44.981
Rammeområde 5	Vann, avløp, og septikk inkl. kalk avskr. på Strategiområde 9	-13.622	-16.516	-16.516	-13.076
Rammeområde 6	Virksomheter utenom kommunen	18.769	18.853	18.580	17.744
Rammeområde 9	Avsetning lønnsoppgjør	14.077	8.827	20.131	12.875
Rammeområde 9	Netto utgifter tjeneste 9801	6.690	6.547	0	0
	Sum	483.676	474.741	463.197	450.088

		Regnskap 2010	Regulert Budsjett 2010	Avvik
Rammeområde 1	Administrasjon, støtte og utvikling	38.615	38.625	10
Rammeområde 2	Kultur og opplæring	150.091	152.613	2.522
Rammeområde 3	Helse og omsorg	152.175	151.758	-417
Rammeområde 4	Forebygging, aktivitet og læring	72.767	71.053	-1.714
Rammeområde 5	Landbruk, miljø og tekniske tjenester	44.116	42.981	-1.135
		457.763	457.029	-734

Vedlegg 2 Regnskapsskjema 2 A Investeringsregnskapet

	Regnskap 2010	Regulert Budsjett 2010	Opprinnelig Budsjett 2010	Regnskap 2009
1 Investeringer i anleggsmidler	147 342	582 878	540 757	153 585
2 Utlån og forskutteringer	10 636	0	0	12 883
3 Avdrag på lån	6 488	2 476	2 476	5 929
4 Avsetninger	3 510	0	0	14 043
5 Årets finansieringsbehov	167 976	585 354	543 233	186 440
6 Finansiert slik:				
7 Bruk av lånemidler	-113 552	-435 588	-390 759	-109 073
8 Inntekter fra salg av anleggsmidler	-1 468	0	0	-1 697
9 Tilskudd til investeringer	-850	-44 392	-43 760	-18 285
10 Mottatte avdrag på utlån og refusjoner	-5 039	-1 522	-1 522	-5 377
11 Andre inntekter	-7 757	0	-5 200	-13 849
12 Sum ekstern finansiering	-128 665	-481 502	-441 241	-148 282
13 Overført fra driftsbudsjettet	-23 337	-85 415	-79 842	-14 132
14 Bruk av avsetninger	-27 991	-30 317	-22 150	-12 009
15 Sum finansiering	-179 993	-597 234	-543 233	-174 423
16 Udekket/udisponert = 0	¹⁾ -12 017	-11 880	0	12 017

¹⁾ Beløpet gjelder dekning av udekket beløp fra 2009.
Investeringsregnskapet er gjort opp med 0-resultat i 2010.

Regnskapsskjema 2B - Investeringsregnskapet

Til investeringer i anleggsmidler (fra budsjettskjema 2A) 147.342 582.878 540.757 153.585

Fordelt slik:	Regnskap 2010	Regulert Budsjett 2010	Opprinnelig Budsjett 2010	Regnskap 2009
1205 IKT; Drifts- og sikkerhetsløsning (kons.bistand)	0	137	137	0
1207 IKT; Policystyring	0	200	200	0
1209 IKT; Investeringer i grunnskolen	0	675	675	0
1212 Agresso - Oppdatering til versj. 5.5				557
1213 Kommunikasjon IKT	0	0	0	1.100
1214 Sentrale løsninger IKT				600
1215 IKT-Oppgradering/nytt skole og barnehage system	0	1.000	1.000	
1220 Lønnssystem - Visma Unique	10	10	10	232
1313 Kjøp av B-aksjer i Trønder Energi AS	5.495	5.495		
1536 Melhus rådhus, arealutnyttelse	12	506	506	249
1567 Horg sykehjem - Dementavdeling	6.861	6.924	8.610	20.959
1571 Tambartun barnehage - utv. med 3 avd.	20	20	0	15.252
1572 Prestbolig i Horg sokn				6
1576 Boliger Idrettsveien, gnr. 30, bnr. 115				2.093
1581 Horghallen, rehab. ventilasjon, gulv og brannvern	152	219	219	167
1582 Lershagen				0
1583 3 Flykningeboliger, 2008				2.599
1584 Rådhuset - nye nødlys samt lysarmatur				395
1585 Rådhuset - nytt toppsystem sentral driftskontroll	0	0	250	0
1586 Rådhuset - ombygging 2 etg hovedfløy	6.252	6.252	3.492	1.008
1587 Rådhuset - ombygging 2 etg sørfløy	363	1.000	1.000	0
1588 Melhushallen: brannvernarbeid	0	0	1	149
1589 Flå skole - tiltakspakken	9.052	9.041	6.078	1.122
1590 Høyeggen skole - tiltakspakken	469	469	322	178
1591 Rosmælen skole - tiltakspakken	13.123	11.418	5.479	550
1592 Boligtjenesten - tiltakspakken	1.289	1.289	260	1.376
1593 Kjøp av kommunale boliger 2009	6.643	9.140	9.140	860
1594 Ny Lundamo skole og barnehage og idrettsanlegg	40.351	149.576	149.576	224
1595 Erverv bolig for vanskeligstilte	2.947	4.980	4.980	20
1596 Melhus bibliotek, oppgradering	2.274	2.274	1.550	0
1597 Arbeidssenter Søberg	729	22.220	22.220	0
1598 Tilpassing av varmeanlegg Eid skole	622	735	0	
1601 Horg kirkegård	0	161	161	0
1602 Melhus kirkegård				43
1604 Bårenedgang Melhus kirke	0	427	427	0
1605 Horg kirke - Traktorgraver	0	0	51	0
1606 Flå kirke - utvendig vedlikehold	384	384	156	144
1607 Horg kirke - reoperasjon av tak	2	2.292	2.292	58
1608 Horg kirkegård - støyskjerming	0	266	266	34
1609 Melhus og Flå kirke . nytt lydanlegg				445
1611 Melhus kirke - utvendig oppussing, fasade	0	300	300	
1612 Kjøp av minigraver	390	0	0	
2212 Høyeggen skole, Rehab. av vent. anlegg	68	398	398	348
2218 Hovin sk. og b.hage, ventilasjonsanlegg	-27	-27	0	2.879
2222 Nedre Mehus b.hage, oppjustering lekeplasser	0	0	109	16
2226 Presttrøa barnehage gnr. 90 bnr. 18	3.206	3.206	0	22.768
2227 Gimse skole, Branntetting og nød- og ledelys	117	117	173	727

Regnskapsskjema 2B - Investeringsregnskapet

Til investeringer i anleggsmidler (fra budsjettskjema 2A) 147.342 582.878 540.757 153.585

Fordelt slik:	Regnskap 2010	Regulert Budsjett 2010	Opprinnelig Budsjett 2010	Regnskap 2009
2233 Rosmælen skole - Ny oljekjel				237
2234 Rosmælen skole - Rehab. kunst og håndverksavd.				72
2235 Rosmælen skole - Rehab. dusjanlegg				27
2236 Rosmælen skole - Vinduer i murbygg og gymn.sal				713
2238 Lundamo ungd. skole - Brannverntiltak	28	28	67	83
2239 Hovin skole - Utskifting vinduer	0	0	89	298
2240 Hovin b.hage - Utvid. av b.hage og reg. av område	1.456	0	0	383
2242 Hovin sk. og b.hage - Nye Brannrør	20	20	26	60
2243 Kosekroken b.hage - utbygging	581	581	0	4.836
2245 C-Bygget- utredning	2.358	2.358	5.200	26.373
2251 Gimse ungd. skole, Vinduer paviljong	0	0	97	83
2252 Høyeggen skole, Eternittplater på gavlvegger	0	0	96	454
2253 Rosmælen skole, rehab gard./toalett og trappbelegg				247
2254 Rosmælen b.hage. Brannalarmanl. + asfaltering Sor.	81	81	81	5
2256 Lundamo ungd.sk., Rehab. ventl. basseng og gardero				1.011
2257 Lundamo ungd.sk., Vinduer og veggfelt				753
2258 Eid skole, Utskifting av vinduer				1.004
2262 Gimse barneskole - nytt yttertak i skifer	0	0	42	458
2263 Høyeggen skole - renovering 7 stk toalett				149
2264 Rosmælen skole og bhg - nødv brannvern	36	36	50	64
2265 Eid skole og barnehage - ny brannsentral				440
2266 Gåsbakken skole og bhg - garderobe-klasserom	9.589	9.689	4.992	358
2267 Gåsbakken skole og bhg - ny varmesentral				1.500
2268 Rosmælen skole og bhg - ny varmesentral				1.120
2269 Lundamo u.skole - div oppgraderinger	5	5	384	2.741
2270 Geotekniske grunnundersøkelser områdeplan Hovin	409	570	0	
2271 Musikkbinge	196	450	0	
3601 Utvidelse av sykehjemsplasser Nedre Melhus	6	6	37	332
3604 Notus turnusprogram	45	45	45	0
3605 PROFIL - Fagprogram helse og omsorg	58	58	58	2
3621 NMHO, Altandør Buen + nytt sykesignal				89
3622 Omsorgsboliger, Eternittak Flå eldresenter	180	180	133	545
3623 Omsorgsboliger, Utv. belysning og asfalt. Lenalia	0	0	95	40
3624 Nødstrømsagregater pleie og omsorg	0	2.312	2.312	0
3625 Rehabilitering av kjøkken Hølonde helsehus	494	611	0	2.347
3626 Flå eldresenter - solavskjerming				333
3627 Hølonde helsehus - utvidelse SD	0	200	200	0
3628 Senking av tak/himling Lenavegen 3	0	150	150	0
3629 Omsorgssenter i nedre Melhus	4.086	244.800	244.800	0
4304 Horg bygdatun; Arbeidsbil og mask. utstyr	0	135	135	0
4305 Kunstgressbane Hovin skole	0	2.723	2.723	0
5302 Digitalisering av planarkiv	0	70	70	78
5303 Ny kartlegging				52
5304 Digitalisering av planarkiv - selvkost	318	3.465	3.465	213
5404 Gimse - Vollmarka, vann	13	13	2.237	2.041
5411 Melhus sentrum, vann	227	1.500	276	2.651
5427 Nedlegging Fremo - renovasjon				30

Regnskapsskjema 2B - Investeringsregnskapet

Til investeringer i anleggsmidler (fra budsjettskjema 2A) 147.342 582.878 540.757 153.585

Fordelt slik:	Regnskap 2010	Regulert Budsjett 2010	Opprinnelig Budsjett 2010	Regnskap 2009
5431 Melhus sentrum, avløp	66	66	66	4.290
5436 Vannmålere abonnenter	204	738	738	2.371
5438 Varmbo renseanlegg	270	681	0	0
5439 Korsvegen renseanlegg	162	201	201	47
5442 Reservevann (samarb.m. Trondheim)	202	13.660	13.660	332
5443 Kvål vest, vann	0	500	500	0
5445 Vollmarka, avløp	41	41	32	65
5447 Skjæringstad-Kvål, avløp	277	846	846	119
5448 Kvål vest, avløp	0	500	500	0
5449 Korsvegen, separering	0	0	207	3
5476 Rosmælen sk. og b.hage, snuplass for buss	0	800	800	0
5480 Riksvei 708 - Rema	0	1.887	1.887	0
5485 Veier Melhus sentrum øst	587	4.732	4.732	87
5490 Teknisk drift - bruer	31	63	63	197
5493 Veg / tunnel Krogstadsanden	70	1.127	1.127	53
5499 Universell utforming Melhus sentrum øst	0	957	957	1.020
6000 Søberg - Teigen - vann	0	21	21	756
6001 Bagøyvegen - vann	0	400	400	0
6002 Vannledning v/Kvål renseanlegg	0	0	136	174
6003 Varmbo boligfelt - vann	0	300	300	0
6004 Høyeggen vannpumpestasjon	1.248	1.383	1.383	117
6005 Rørlager (telt)	0	400	400	0
6006 Lyngenveien - ny vannledning	0	0	62	0
6007 Bjønnvegen - vannledning	1.212	1.734	672	28
6008 Ler sentrum - vannledning	84	136	0	570
6009 Lundamo høydebasseng	29	10.000	0	
6200 Søberg - Teigen - avløp				58
6201 Bagøyvegen - avløp	0	500	500	0
6201 Bagøyvegen - avløp				0
6202 Korsvegen Bøvra avløpspumpestasjon	624	726	726	1.431
6203 Rye - Søberg vest (Teigen)	249	738	738	2.363
6204 Varmbo boligfelt - avløp	0	500	500	0
6205 Gimse - Vollmarka, avløp	0	0	357	689
6206 Lundamo camping - avløpspumpestasjon	3.000	3.000	200	0
6207 Avløpspumpestasjoner - Overløp	0	923	923	877
6208 Loddegårdstrøa nord avløpspumpestasjon	1.702	1.702	2.135	115
6209 Bjønnvegen - Avløpsledning	1.762	2.555	1.558	192
6210 Spillvannsløsning mot Høvringen renseanlegg	707	10.000	10.681	
6701 Nævsvegen - Utskifting/utbedring trebro	43	2.789	2.789	0
6703 Gravemaskin	104	157	157	1.093
6704 Miljøgata sentrum	11.656	1.384	0	5.657
6801 Forskuttering - regulering av trafikksikkerhetst.	0	0	360	0
6802 Utskifting av PCB i veglysmaturer	106	106	106	0
6803 Kantklipper				71
6804 Lyngenvegen - Gang og sykkelveg	22	22	25	174
6805 Ny asfaltering kommunaleveier	398	1.415	1.415	
6806 Meeeggen gård - trafikksikkerhetstiltak	9	103	0	

Regnskapsskjema 2B - Investeringsregnskapet

Til investeringer i anleggsmidler (fra budsjettskjema 2A) 147.342 582.878 540.757 153.585

Fordelt slk:	Regnskap 2010	Regulert Budsjett 2010	Opprinnelig Budsjett 2010	Regnskap 2009
6807 Trafikksikkerhetstiltak, k.sak 96/09	0	2.500	0	
6808 Trafikksikkerhetstiltak, 2550701	93	0	0	
9601 Formidlingslån				-112
9603 Egenkapitalinnskudd KLP	1.395	1.395		1.368
	147.342	582.878	540.757	153.585

Vedlegg 3 Balanseregnskapet

		2010	2009	
EIENDELER				
(A)	Anleggsmidler	Kap. 2.2	2.145.079.794,73	1.981.739.706,96
	Faste eiendommer og anlegg	(2.27-2.29)	1.196.269.041,92	1.112.213.041,92
	Utstyr, maskiner og transportmidler	(2.24-2.26)	9.159.242,50	11.827.242,50
	Utlån	(2.22-2.23)	39.908.777,31	33.982.645,54
	Aksjer og andeler	(2.21)	133.307.748,00	126.892.187,00
	Pensjonsmidler	(2.20)	766.434.985,00	696.824.590,00
(B)	Omløpsmidler	Kap. 2.1	481.409.230,14	869.576.166,49
	Kortsiktige fordringer	(2.13-2.17)	59.122.359,78	569.412.107,80
	Premieavvik	(2.19)	37.328.534,00	33.870.213,00
	Aksjer og andeler	(2.18)	0,00	0,00
	Sertifikater	(2.12)	0,00	0,00
	Obligasjoner	(2.11)	0,00	0,00
	Kasse, postgiro, bankinnskudd	(2.10)	384.958.336,36	266.293.845,69
SUM EIENDELER (A + B)			2.626.489.024,87	2.851.315.873,45
EGENKAPITAL				
(C)	Egenkapital	(kap. 2.5)	-573.183.557,64	-506.471.662,62
	Disposisjonsfond	(2.56-2.57)	-74.105.937,28	-66.492.775,45
	Bundne driftsfond	(2.51-2.52)	-26.509.857,06	-25.987.746,39
	Ubundne investeringsfond	(2.53-2.54)	-78.301.601,79	-81.825.647,07
	Bundne investeringsfond	(2.55)	-4.511.364,89	-12.611.274,60
	Endring i regnskapsprinsipp som påvirker AK (drift)	(2.581)	10.777.369,75	10.777.369,75
	Endring i regnskapsprinsipp som påvirker AK (investering)	(2.580)	0,00	0,00
	Regnskapsmessig mindreforbruk	(2.5950)	-15.705.936,61	-19.758.738,89
	Regnskapsmessig merforbruk	(2.5900)	0,00	0,00
	Udisponert i investeringsregnskapet	(2.5960)	0,00	0,00
	Udekket i investeringsregnskapet	(2.5970)	0,00	12.016.525,98
	Likviditetsreserve	(2.5980)	0,00	0,00
	Kapitalkonto	(2.5990)	-384.826.229,76	-322.589.375,95
(D)	GJELD	(kap. 2.4)	-1.939.871.856,83	-1.732.163.800,78
	Langsiktig gjeld			
	Pensjonsforpliktelse	(2.40)	-849.280.201,00	-812.997.718,00
	Ihendehaverobligasjonslån	(2.41-2.42)	0,00	0,00
	Sertifikatlån	(2.43-2.44)	-185.401.658,00	0,00
	Andre lån	(2.45-2.49)	-905.189.997,83	-919.166.082,78
	Kortsiktig gjeld	(kap. 2.3)	-113.433.610,40	-612.680.410,05
	Kassekredittlån	(2.31)	0,00	0,00
	Annen kortsiktig gjeld	(2.32-2.38)	-109.749.862,40	-608.672.713,05
	Premieavvik	(2.39)	-3.683.748,00	-4.007.697,00
SUM EGENKAPITAL OG GJELD (C +D)			-2.626.489.024,87	-2.851.315.873,45
(E)	MEMORIAKONTI			
	Memoriakonto	(kap. 2.9)	0,00	0,00
	Ubrukte lånemidler	(2.9100)	179.615.251,83	73.010.429,74
	Andre memoriakonti	(2.9200-2.9899)	0,00	0,00
	Motkonto for memoriakontiene	(2.9999)	-179.615.251,83	-73.010.429,74

Vedlegg 4 Økonomisk oversikt drift

	Regnskap 2010	Regulert Budsjett 2010	Opprinnelig Budsjett 2010	Regnskap 2009
Brukerbetalinger	-35.688	-33.274	-33.274	-33.885
Andre salgs og leieinntekter	-74.839	-73.525	-73.170	-70.062
Overføringer med krav til motytelse	-151.820	-153.667	-143.288	-148.522
Rammetilskudd	-215.131	-213.593	-211.843	-199.362
Andre statlige overføringer	-79.901	-71.991	-74.589	-74.686
Andre overføringer	-10.947	-3.239	-3.222	-7.115
Skatt på inntekt og formue	-281.289	-275.189	-275.189	-260.296
Eiendomsskatt	-18.787	-21.096	-21.096	-6.939
Andre direkte og indirekte skatter	-419	-418	-418	-418
Sum driftsinntekter	-868.821	-845.991	-836.089	-801.285
Lønnsutgifter	456.940	418.991	404.257	433.545
Sosiale utgifter	118.419	116.507	113.846	110.862
Kjøp av varer og tjenester som inngår i kommunal tjenesteproduksjon	101.224	81.984	82.146	96.886
Kjøp av tjenester som erstatter kommunal tjenesteproduksjon	47.966	40.985	39.635	43.466
Overføringer	70.968	55.398	62.110	61.589
Avskrivninger	39.911	0	0	35.563
Fordelte utgifter	-541	-533	-543	-414
Sum driftsutgifter	834.887	713.331	701.451	781.497
Brutto driftsresultat	-33.934	-132.661	-134.638	-19.787
Renteinntekter, utbytte og eieruttak	-30.773	-27.456	-24.254	-45.643
Gevinst finansielle instrumenter (omløpsmidler)	-10.343	0	0	0
Mottatte avdrag på utlån	-86	-170	-270	-167
Sum eksterne finansinntekter	-41.202	-27.626	-24.524	-45.810
Renteutgifter, provisjoner og andre finansutgifter	32.090	37.829	37.829	30.972
Tap finansielle instrumenter (omløpsmidler)	0	0	0	0
Avdragsutgifter	42.243	41.622	41.622	39.179
Utlån	435	270	270	224
Sum eksterne finansutgifter	74.768	79.721	79.721	70.375
Resultat eksterne finansieringstransaksjoner	33.566	52.095	55.197	24.565
Motpost avskrivninger	-39.911	0	0	-35.563
Netto driftsresultat	-40.279	-80.566	-79.441	-30.785
Bruk av tidligere års regnskapsmessige mindreforbruk	-19.759	-19.759	0	0
Bruk av disposisjonsfond	-16.228	-19.988	-10.063	-10.310
Bruk av bundne fond	-10.271	-155	-190	-10.370
Bruk av likviditetsreserve	0	0	0	0
Sum bruk av avsetninger	-46.258	-39.901	-10.253	-20.681
Overført til investeringsregnskapet	23.337	85.415	75.651	14.132
Dekning av tidligere års regnskapsmessige merforbruk	0	0	0	0
Avsetninger disposisjonsfond	36.698	33.738	12.729	4.178
Avsetninger til bundne fond	10.796	1.314	1.314	13.397
Avsetninger til likviditetsreserven	0	0	0	0
Sum avsetninger	70.830	120.467	89.694	31.707
Regnskapsmessig merforbruk/mindreforbruk	-15.706	0	0	-19.759

Vedlegg 5 Økonomisk oversikt investering

	Regnskap 2010	Regulert Budsjett 2010	Opprinnelig Budsjett 2010	Regnskap 2009
Salg av driftsmidler og fast eiendom	-1.468	0	0	-1.697
Andre salgsinntekter	0	0	0	0
Overføringer med krav til motytelse	-7.757	0	-5.200	-13.849
Statlige overføringer	-430	-44.392	-43.760	-18.043
Andre overføringer	-420	0	0	-242
Renteinntekter, utbytte og eieruttak	0	0	0	0
Sum inntekter	-10.074	-44.392	-48.960	-33.832
Lønnsutgifter	641	0	0	148
Sosiale utgifter	145	0	0	42
Kjøp av varer og tjenester som inngår i kommunal tjenesteproduksjon	116.202	559.833	527.018	127.502
Kjøp av tjenester som erstatter kommunal tjenesteproduksjon	95	0	0	60
Overføringer	23.370	16.156	13.738	24.466
Renteutgifter, provisjoner og andre finansutgifter	0	0	0	0
Fordelte utgifter	0	0	0	0
Sum utgifter	140.453	575.989	540.757	152.217
Avdragsutgifter	6.488	2.476	2.476	5.929
Utlån	10.636	0	0	12.883
Kjøp av aksjer og andeler	6.889	6.889	0	1.368
Dekning av tidligere års udekket merforbruk	12.017	11.880	0	0
Avsetninger til ubundne investeringsfond	0	0	0	3.090
Avsetninger til bundne fond	3.510	0	0	10.953
Avsetninger til likviditetsreserve ¹⁾	0	0	0	0
Sum finansieringstransaksjoner	39.539	21.245	2.476	34.223
Finansieringsbehov	169.918	552.843	494.273	152.608
Bruk av lån	-113.552	-435.588	-390.759	-109.073
Mottatte avdrag på utlån	-5.039	-1.522	-1.522	-5.377
Salg av aksjer og andeler	0	0	0	0
Bruk av tidligere års udisponert mindreforbruk	0	0	0	-165
Overføringer fra driftsregnskapet	-23.337	-85.415	-79.842	-14.132
Bruk av disposisjonsfond	-12.857	-29.203	-15.934	-1.828
Bruk av ubundne investeringsfond	-3.524	-157	-5.260	-5.103
Bruk av bundne fond	-11.610	-957	-957	-4.913
Bruk av likviditetsreserve	0	0	0	0
Sum finansiering	-169.918	-552.843	-494.273	-140.592
Udekket/udisponert	0	0	0	12.017

NOTER

Note 1 Spesifikasjon av endring i arbeidskapital

	Regnskap 2010	Regulert Budsjett 2010	Opprinnelig Budsjett 2010	Regnskap 2009
Anskaffelse av midler				
Inntekter driftsdel (kontoklasse 1)	-868.821	-845.991	-836.089	-801.285
Inntekter investeringsdel (kontoklasse 0)	-10.074	-44.392	-48.960	-33.832
Innbetalinger ved eksterne finanstransaksjoner	-159.793	-464.736	-416.805	-160.260
Sum anskaffelse av midler	-1.038.688	-1.355.120	-1.301.853	-995.377
Anvendelse av midler				
Utgifter driftsdel (kontoklasse 1)	794.976	713.331	701.451	745.934
Utgifter investeringsdel (kontoklasse 0)	140.453	575.989	540.757	152.217
Utbetalinger ved eksterne finanstransaksjoner	98.781	89.086	82.197	90.555
Sum anvendelse av midler	1.034.211	1.378.406	1.324.405	988.706
Anskaffelse - anvendelse av midler	4.477	-23.287	-22.551	6.670
Endring i ubrukte lånemidler	106.605	0	0	-36.507
Endring i arbeidskapital	111.082	-23.287	-22.551	-29.837

D) AVSETNINGER OG BRUK AV AVSETNINGER

Avsetninger	78.726	46.932	14.043	51.377
Bruk av avsetninger	-74.248	-70.218	-32.403	-32.690
Til avsetning senere år	0	0	0	-12.017
Differanse mellom overføring fra drift til investering i budsjettet	0	0	-4.191	0
Netto avsetninger	4.477	-23.287	-22.551	6.670

Note 2 Pensjon KLP

Felles kommunal pensjonsordning, sykepleiere og folkevalgte

1. Økonomiske forutsetninger for beregningene i 2010

Diskonteringsrente:	5,00 %
Lønnsvekst:	3,35 %
G-regulering:	3,35 %
Forventet avkastning:	6,00 %

2. Utvikling i kommunes pensjonsmidler i perioden 2002-2010

	Regnskap 31.12 2002	Regnskap 31.12 2003	Regnskap 31.12 2004	Regnskap 31.12 2005	Regnskap 31.12 2006	Regnskap 31.12 2007	Regnskap 31.12 2008	Regnskap 31.12 2009	Regnskap 31.12 2010
Pensjonsmidler KLP	240.196.303	274.579.391	309.364.929	341.017.959	377.985.127	418.055.783	475.003.716	521.953.325	573.402.165

3. Utvikling i kommunens pensjonsforpliktelser i perioden 2002-2010

	Regnskap 31.12 2002	Regnskap 31.12 2003	Regnskap 31.12 2004	Regnskap 31.12 2005	Regnskap 31.12 2006	Regnskap 31.12 2007	Regnskap 31.12 2008	Regnskap 31.12 2009	Regnskap 31.12 2010
Pensjonsforpliktelser KLP	276.860.647	310.930.891	349.065.088	383.687.462	422.960.810	462.379.301	510.541.896	561.652.347	616.482.021

3. Spesifikasjon av netto pensjonskostnad i 2010

Nåverdi av årets pensjonsopptjening	37.893.721
Rentekostnad av påløpt pensjonsforpliktelse	33.958.148
Brutto pensjonskostnad	71.851.869
Forventet avkastning på pensjonsmidlene	-30.397.714
Netto pensjonskostnad	41.454.155

4. Spesifikasjon av premieavvik for perioden 2002-2010

	Regnskap 31.12 2002	Regnskap 31.12 2003	Regnskap 31.12 2004	Regnskap 31.12 2005	Regnskap 31.12 2006	Regnskap 31.12 2007	Regnskap 31.12 2008	Regnskap 31.12 2009	Regnskap 31.12 2010
Netto pensjonskostnad inkl. adm.kostnader	25.552.796	26.898.234	30.864.769	29.133.086	31.745.037	32.722.805	34.422.713	41.248.948	43.537.809
- Betalt pensjonspremie inkl. adm.kostnader	35.351.028	29.215.140	30.638.003	28.963.613	32.641.155	36.807.288	47.871.207	44.981.144	48.017.546
= Årets premieavvik	-9.798.232	-2.316.906	226.766	169.473	-896.118	-4.084.483	-13.448.494	-3.732.196	-4.479.737

5. Spesifikasjon av akkumulert premieavvik for perioden 2002-2010

	Regnskap 31.12 2002	Regnskap 31.12 2003	Regnskap 31.12 2004	Regnskap 31.12 2005	Regnskap 31.12 2006	Regnskap 31.12 2007	Regnskap 31.12 2008	Regnskap 31.12 2009	Regnskap 31.12 2010
Årets premieavvik	-9.798.232	-2.316.906	226.766	169.473	-896.118	-4.084.483	-13.448.494	-3.732.196	-4.479.737
Amortisert premieavvik fra tidligere år		653.215	807.676	792.558	781.260	841.001	1.113.300	2.009.866	2.258.679
Akkumulert premieavvik	-9.798.232	-11.461.923	-10.427.481	-9.465.450	-9.580.308	-12.823.789	-25.158.983	-26.881.313	-29.102.371

6. Spesifikasjon av årets og akkumulert estimatavvik fra tidligere år

Spesifikasjon av Estimataavvik pensjonsforpliktelser	Regnskap 2010
Faktisk forpliktelse	652.819.213
Estimert forpliktelse	-640.650.647
Estimataavvik forpliktelse IB 1.1	12.168.566
Akkumulert avvik tidligere år IB 1.1	78.998.300
Amortisert avvik i år	6.077.791
Gj.st. samlet avvik forpliktelse UB 31.12	85.089.075
Spesifikasjon av Estimataavvik pensjonsmidler	Regnskap 2010
Estimerte pensjonsmidler	490.449.100
Faktiske pensjonsmidler	-495.211.614
Estimataavvik midler IB 1.1	-4.762.514
Akkumulert avvik tidligere år IB 1.1	31.504.225
Amortisert avvik i år	1.782.780
Gj.st. samlet avvik midler UB 31.12	24.958.931

Note 2 Pensjon SPK

Lærerne

1. Økonomiske forutsetninger for beregningene i 2010

Diskonteringsrente:	5,00 %
Lønnsvekst:	3,35 %
G-regulering:	3,35 %
Forventet avkastning:	5,35 %

2. Utvikling i kommunens pensjonsmidler i perioden 2002-2010

	Regnskap 31.12.2002	Regnskap 31.12.2003	Regnskap 31.12.2004	Regnskap 31.12.2005	Regnskap 31.12.2006	Regnskap 31.12.2007	Regnskap 31.12.2008	Regnskap 31.12.2009	Regnskap 31.12.2010
Pensjonsmidler SPK	72.171.700	88.462.600	103.986.310	119.673.476	133.954.424	145.358.214	159.022.568	174.871.265	193.032.820

3. Utvikling i kommunens pensjonsforpliktelser i perioden 2002-2010

	Regnskap 31.12.2002	Regnskap 31.12.2003	Regnskap 31.12.2004	Regnskap 31.12.2005	Regnskap 31.12.2006	Regnskap 31.12.2007	Regnskap 31.12.2008	Regnskap 31.12.2009	Regnskap 31.12.2010
Pensjonsforpliktelser SPK	94.458.500	109.457.100	124.420.750	141.044.101	156.866.857	171.154.273	188.779.524	204.498.937	222.560.515

3. Spesifikasjon av netto pensjonskostnad i 2010

Nåverdi av årets pensjonsopptjening	11.348.612
Rentekostnad av påløpt pensjonsforpliktelse	8.719.812
Brutto pensjonskostnad	20.068.424
Forventet avkastning på pensjonsmidlene	-7.302.753
Netto pensjonskostnad	12.765.671

4. Spesifikasjon av premieavvik for perioden 2002-2010

	Regnskap 31.12.2002	Regnskap 31.12.2003	Regnskap 31.12.2004	Regnskap 31.12.2005	Regnskap 31.12.2006	Regnskap 31.12.2007	Regnskap 31.12.2008	Regnskap 31.12.2009	Regnskap 31.12.2010
Netto pensjonskostnad inkl. adm.kostnader	6.891.100	8.583.700	9.239.500	9.881.531	9.530.591	10.434.150	12.036.656	11.529.831	13.155.910
- Betalt pensjonspremie inkl. adm.kostnader	6.149.800	10.178.500	9.637.500	10.379.224	9.831.838	9.355.178	9.994.112	12.229.542	14.224.986
= Årets premieavvik	741.300	-1.594.800	-398.000	-497.693	-301.247	1.078.972	2.042.544	-699.711	-1.069.076

5. Spesifikasjon av akkumulert premieavvik for perioden 2002-2010

	Regnskap 31.12.2002	Regnskap 31.12.2003	Regnskap 31.12.2004	Regnskap 31.12.2005	Regnskap 31.12.2006	Regnskap 31.12.2007	Regnskap 31.12.2008	Regnskap 31.12.2009	Regnskap 31.12.2010
Årets premieavvik	741.300	-1.594.800	-398.000	-497.693	-301.247	1.078.972	2.042.544	-699.711	-1.069.076
Amortisert premieavvik fra tidligere år		-49.420	56.900	83.433	116.613	136.696	64.765	-71.405	-24.758
Akkumulert premieavvik	741.300	-902.920	-1.244.020	-1.658.280	-1.842.914	-627.246	1.480.063	708.947	-384.887

6. Spesifikasjon av årets og akkumulert estimatavvik fra tidligere år

Spesifikasjon av Estimataavvik pensjonsforpliktelser	Regnskap 2010
Faktisk forpliktelse	174.396.242
Estimert forpliktelse	-169.640.166
Estimataavvik forpliktelse IB 1.1	4.756.076
Akkumulert avvik tidligere år IB 1.1	-34.858.770
Amortisert avvik i år	2.006.846
Gj.st. samlet avvik forpliktelse UB 31.12	-28.095.848
Spesifikasjon av Estimataavvik pensjonsmidler	Regnskap 2010
Estimerte pensjonsmidler	132.026.522
Faktiske pensjonsmidler	-129.560.288
Estimataavvik midler IB 1.1	2.466.234
Akkumulert avvik tidligere år IB 1.1	42.844.743
Amortisert avvik i år	-3.020.732
Gj.st. samlet avvik midler UB 31.12	42.290.245

Note 3 Garantiansvar

Lånegaranti gitt til:	Finansieringsinstitusjon	Pr. 31.12.2010	Utløper
Trønderenergi		739	i.l.a. 2011
Melhus Tomteselskap AS	Kommunalbanken	697 850	16.01.2017
Melhus Næringsareal AS	Kommunalbanken	100 000 000	14.03.2023
Lundebroen Borettslag	Kommunalbanken	10 094 420	15.09.2037
Elvebakken barnehage BA	Husbanken	6 341 262	01.07.2035
Løvset Foreldrebarnehage BA	Husbanken	7 682 405	01.07.2035
Jåren Vassverk BA	Melhus Sparebank	583 371	01.06.2020
Eid og Korsvegen vassverk AL	Melhus Sparebank	119 609	27.02.2012
Eid og Korsvegen vassverk AL	Melhus Sparebank	950 087	15.02.2016
Gimse Idrettslag (Kunstgressbane)	Melhus Sparebank	3 146 767	Byggelån
Melhus Idrettslag (Kunstgressbane)	Melhus Sparebank	2 058 203	Byggelån
Sum garantiforpliktelser		131 673 974	

Garantiforpliktelsene til Byggelånene Gimse og Melhus Idrettslag reduseres i takt med tildeling av tippemidler.

Utløpsdato Garantiforpliktelsene til Melhus Kommune er oppdatert for 2010.

Note 4 Mellomværende med KF og §27 samarbeid

Arbeidsgiverkontrollen for Trøndelag er fra 01.01.2009 administrert av Malvik kommune.

Skatteoppkreverfunksjonen

Melhus kommune, Midtre Gauldal kommune og Skaun kommune har inngått en samarbeidsavtale om skatteoppkreverfunksjonen.

Deltakerkommunene er belastet med følgende utgifter tilknyttet skatteoppkreverfunksjonen i 2010.

	Kommune regnskap
Melhus	1 008 812
Midtre-Gauldal	794 366
Skaun	794 366
Totalt	2 597 544

Mindreforbruket i 2010 er på kr. 702.747 og er disponert på følgende måte:

	Beløp
* Tilbakeføring til Skaun kommune 2011	214 910
* Tilbakeføring til Midtre Gauldal kommune 2011	214 910
Regnskapsført Melhus kommune 2010	272 927
Sum disponering mindreforbruk	702 747

Note 5 Aksjer og andeler

	Organisasjons- nummer	Balanseverdi 2010	Balanseverdi 2009	Elerandel 2010
2.21 Aksjer og andeler utstedt av :				
2.2168 Selvstendige kommuneforetak				
03 Trønderenergi A og B aksjer	980 417 824	78 892 596	78 892 596	13,99 %
04 Melhus Vekst AS 85 aksjer a kr 10000	980 888 193	850 000	850 000	100,00 %
05 Gaula Natursenter As, 100 aksjer a kr. 1000	983 503 691	100 000	100 000	40,00 %
07 Trønderenergi B-aksjer 68.828 a 363,22 + 11.191 a 490,-	980 417 824	30 494 263	24 999 706	0,68 %
08 Envina IKS	986 790 594	1	0	33,33 %
09 Gauldal Brann og Redning IKS	989 516 191	1	0	63,80 %
10 Interkommunalt Arkiv Trøndelag	971 375 965	1	0	2,79 %
11 Kontrollvalgssekretariatet Midt-Norge IKS	988 799 475	1	0	12,40 %
12 Revisjon Midt-Norge IKS	977 036 283	1	0	12,40 %
Sum sektor		110 336 864	104 842 302	
2.2170 Private foretak med begrenset ansvar				
01 AS Avisdrift, 73 stk	945 225 742	0,00	73	Nedskrevet i 2010
02 AS Dag og Tid, 1 stk	911 092 417	0,00	1	Nedskrevet i 2010
03 AL Fritidssteder	-	0,00	1	Nedskrevet i 2010
04 AS Melhus Tomteselskap 240 aksjer	935 408 644	2 328 000	2 328 000	89,89 %
06 Melhus Boligb.lag, 5 andeler a 200, nr. 39 - 43.	-	1 000	1 000	
07 Bomveiselsk. E39-Øysand-Thamshamn, 25 aksj. a 1000	981 556 607	25 000	25 000	17,24 %
08 Melhus Kornsilø, 200 A-andeler	848 429 112	0,00	20 000	Nedskrevet i 2010
10 Melhus Skysstasjon AS, 100 aksjer a 1000	955 604 245	100 000	100 000	
11 Trondos, 1 stk	-	0,00	100	Nedskrevet i 2010
12 Lundemo S-lag, 1 stk	950 509 465	0,00	300	Nedskrevet i 2010
13 Hølonda Grunne.lag, 8 andeler	970 550 453	0,00	1	Nedskrevet i 2010
14 AL Biblioteksentralen, 8 and.	910 568 183	10	10	
15 Radio Melhus - organisasj.r.	-	0,00	5 000	Nedskrevet i 2010
17 Støren Trelast AS	990 693 315	5 000	5 000	0,05 %
18 Stud.samf.hus AL Oslo, 5 stk	987 581 934	0,00	5	Nedskrevet i 2010
19 Hurdalsenteret, 1 andel	-	0,00	5 000	Nedskrevet i 2010
20 Mid-Norway Travel Marketing, 1 stk	-	0,00	5 000	Nedskrevet i 2010
21 Studentbyen Sogn, 1 stk	-	0,00	1	Nedskrevet i 2010
25 Hovinsåsen Vasslag, 10 stk	992 755 644	0,00	10	Nedskrevet i 2010
26 Gåsbygg Vassverk, 10 stk	-	0,00	10	Nedskrevet i 2010
27 Eid/Korsvegen vassverk, 4 stk	870 187 912	0,00	4	Nedskrevet i 2010
30 Melhus Utvikl.arena AS, 25 stk	967 721 018	0,00	25 000	Nedskrevet i 2010
32 Midt-Norsk Reiseliv AS, 18 stk	-	0,00	18 000	Nedskrevet i 2010
33 Bygdes. Melhus AS, 345 a 1000	979 974 361	0,00	545 000	71,43 %
35 Lundemo Bruk AS, 500 aksj. a` 500 kr	946 962 805	4 000 000	4 000 000	100,00 %
36 Eidsmo Slakteri AS,606 aksj. a` 495 kr.	960 284 143	299 970	299 970	3,89 %
37 Styret i stiftelsen Thora	988 671 916	200 000	200 000	
38 Melhus Næringsareal AS	992 356 600	2 000 000	2 000 000	100,00 %
39 Gnisten Næringshage AS,		150 000	0	23,08 %
Sum sektor		9 108 980	9 582 486	
Sum kapittel		119 445 844	114 424 788	

Note 5-tillegg Nedskrivning aksjer

NEDSKRIVNING AV AKSJER OG ANDELER I EKSTERNE SELSKAPER.

I følge GKRS nr 9 og GKRS nr 6 pkt 3.2.1.5 og Regnskapsforskriftens paragraf 8, skal nedskrivning foretas når virkelig verdi er lavere enn bokført verdi.

Informasjon om eierandelens verdi pr 31.12.2010, baserer seg på data fra Brønnøysundregistret og Skatteetaten innhentet 16/6-2010.

Formålet har vært å fremskaffe sist offentliggjorte årsregnskap for disse bedriftene, org.nr, selskapsform og evt aksjebok/ andelshavere.

De selskap som ikke var registrert i Brønnøysund eller hos Skatteetaten, kan vi ikke dokumentere hva som er virkelig verdi på selskapet pr.dato.

I tillegg er det også sendt ut brev fra Melhus Kommune til de selskapene vi har greid å finne adresse til. Det er kun noen få selskap som vi har fått svar fra.

Det er ikke tillatt å skrive verdien opp igjen når den først er nedskrevet.

Det er sannsynliggjort at balanseført verdi er større enn virkelig verdi 01.01.2010. Vi anser virkelig verdi for å være null og at verdien ikke er av forbigående karakter.

<u>Navn</u>	<u>Eierandel</u> <u>Melhus Kommune</u>	<u>Org.Nummer</u>	<u>Ekstern bekreftelse</u>
AS Avisdrift Virkelig verdi 31.12.2010		73,00 945 225 742 0,00 Nedskrevet 2010	Årsregnskap 2008
AS Dag og Tid Virkelig verdi 31.12.2010		1,00 911 092 417 0,00 Nedskrevet 2010	Årsregnskap 2008 Negativt svar på forespørsel om eierandeler.
AL Fritidssteder Virkelig verdi 31.12.2010		1,00 Org.nr. finnes ikke 0,00 Nedskrevet 2010	Fant ikke adresse til selskapet fikk derfor ingen forespørsel fra oss
Melhus kornsilo Virkelig verdi 31.12.2010	A andeler	20 000,00 848 429 112 0,00 Nedskrevet 2010	Årsregnskap 2008
Trondos Virkelig verdi 31.12.2010	1 andel	100,00 Org.nr. finnes ikke 0,00 Nedskrevet 2010	Negativt svar på forespørsel om eierandeler
Lundemo S-Lag Virkelig verdi 31.12.2010	1 andel	300,00 950 509 465 0,00 Nedskrevet 2010	Mottatt svar på henvendelsen.
Hølonde Grunneierlag Virkelig verdi 31.12.2010	8 andeler	1,00 970 550 453 0,00 Nedskrevet 2010	Mottatt svar på henvendelsen.
AL Biblioteksentralen Virkelig verdi 31.12.2010	8 andeler 10 andeler	10,00 910 568 183 3000,00 Oppskrives? Nei, iflg revisor 21/6-10	Positivt svar på forespørsel om eierandeler
Radio Melhus Virkelig verdi 31.12.2010		5 000,00 Org.nr. finnes ikke 0,00 Nedskrevet 2010	Finner ingen adresse til selskapet, fikk derfor ingen forespørsel fra oss.
Stud.samfunn.Hus, Oslo Virkelig verdi 31.12.2010	5 andeler	5,00 987 581 934 0,00 Nedskrevet 2010	Finner ingen adresse til selskapet, fikk derfor ingen forespørsel fra oss.
Hurdalsentret Virkelig verdi 31.12.2010	1 andel	5 000,00 Org.nr. finnes ikke 0,00 Nedskrevet 2010	Sendte forespørsel, ikke mottatt svar
Mid Norway Travel Marketing Virkelig verdi 31.12.2010	1 andel	5 000,00 Org.nr. finnes ikke 0,00 Nedskrevet 2010	Sendte forespørsel, ikke mottatt svar
Studentbyen Sogn Virkelig verdi 31.12.2010	1 andel	1,00 Org.nr finnes ikke 0,00 Nedskrevet 2010	Negativt svar på forespørsel om eierandeler
Hovinsåsen Vasslag BA Registrert i 2008 i Brønnøysund Virkelig verdi 31.12.2010	10 andeler	10,00 992 755 644 0,00 Nedskrevet 2010	Eksisterer, fått tlf. fra kasserer
Gåsbakk Vassverk Virkelig verdi 31.12.2010	10 andeler	10,00 0,00 Nedskrevet 2010	Ingen tilbakemelding
Eid og Korsvegen Vassverk Registrert i 1995 i Brønnøysund Virkelig verdi 31.12.2010	4 andeler	4,00 870 187 912 0,00 Nedskrevet 2010	Eksisterer, fått tlf. fra kasserer. 40609282
Melhus Utviklingsarena AS Virkelig verdi 31.12.2010	25 andeler	25 000,00 967 721 018 0,00 Nedskrevet 2010	Selskapet er slettet 26/4-01 iflg. Brønnøysundregistrene
Midt Norsk Reiseliv AS Virkelig verdi 31.12.2010	18 andeler	18 000,00 0,00 Nedskrevet 2010	Sendte forespørsel, ikke mottatt svar
Bygdesentret Melhus AS Virkelig verdi 31.12.2010		545 000,00 979 974 361 0,00 Nedskrevet 2010	Selskapet er slettet 20/1-04 iflg. Brønnøysundregisteret. Fusjon

Note 6 Avsetninger og bruk av avsetninger

	Regnskap 2010	Regnskap 2009	Regnskap 2008	Regnskap 2007
Disposisjonsfond				
Disposisjonsfond pr. 01.01.	-66 492 775,45	-74 453 019,01	-38 826 434,86	-40 569 826,41
Avsatt på driftsregnskapet	-36 697 687,62	-4 177 909,03	-36 264 398,45	-26 655 911,64
Forbruk på investeringsregnskapet	12 856 952,05	1 827 891,49	8 881 497,80	21 610 609,86
Forbruk på driftsregnskapet	16 227 573,74	10 310 261,10	8 895 694,30	6 498 690,90
Avsatt til disp fond investering	0,00		-17 139 377,80	
Disposisjonsfond pr. 31.12.	-74 105 937,28	-66 492 775,45	-74 453 019,01	-39 116 437,29
UB Agresso	74 105 937,28	66 492 775,45	74 453 019,01	38 826 434,86
Ubundne investeringsfond				
Ubundne investeringsfond pr. 01.01.	-81 825 647,07	-83 838 221,96	-75 001 024,90	-75 879 844,76
Avsatt til i investeringsregnskapet	0,00	-3 089 967,11	-10 606 566,98	-548 546,64
Bruk av i investeringsregnskapet	3 524 045,28	5 102 542,00	1 769 369,92	1 427 366,50
Forsikr.sum Elverhøy overf. bu. inv.fond				
Ubundne investeringsfond pr. 31.12.	-78 301 601,79	-81 825 647,07	-83 838 221,96	-75 001 024,90
UB Agresso	78 301 601,79	81 825 647,07	83 838 221,96	75 001 024,90
Bundne investeringsfond				
Bundne investeringsfond pr. 01.01.	-12 611 274,60	-6 571 418,88	-7 283 513,31	-9 094 185,84
Avsatt til i investeringsregnskapet	-3 509 904,23	-10 953 270,62	-3 332 467,73	-2 923 813,58
Avsatt til b. inv fond			-473 747,62	
Bruk av i investeringsregnskapet	11 609 813,94	4 913 414,90	4 518 309,78	4 734 486,11
Bruk av bund. Disp fond				
Forsikr.sum Elverhøy fra ub. inv.fond				
Bundne investeringsfond pr. 31.12.	-4 511 364,89	-12 611 274,60	-6 571 418,88	-7 283 513,31
UB Agresso	4 511 364,89	12 611 274,60	6 571 418,88	7 283 513,31
Bundne driftsfond				
Bundne driftsfond pr. 01.01	-25 987 746,39	-22 961 142,71	-20 833 625,11	-16 318 780,13
Avsatt til i driftsregnskapet		-9 820 869,18	-9 059 795,35	-8 745 568,02
Avsatt til i driftsregnskapet	-10 795 715,56	-3 576 126,42	-2 268 042,36	
Bruk av i driftsregnskapet	10 273 604,89	10 370 391,92	9 088 024,13	4 564 028,42
Bruk av bundne driftsfond			112 296,00	
Bundne driftsfond pr. 31.12	-26 509 857,06	-25 987 746,39	-22 961 142,69	-20 500 319,73
UB Agresso	26 509 857,06	25 987 746,39	-22 961 142,71	20 833 625,11

Note 7 Kapitalkonto

KAPITAL KONTO 2 599 001

		01.01.2010 IB	322 589 375,95
<u>Salg av fast eiendom og anlegg</u>			
Brekktroa 17 D	360 000,00	<u>Aktivering av fast eiendom og anlegg</u>	136 217 000,00
Overført Kirka	14 875 000,00		
		<u>Aktiv. av utstyr, maskiner, transp.midler</u>	-
<u>Avskr./ nedskr. fast eiendom og anlegg</u>	39 594 000,00	Kjøp av B-aksjer TrønderEnergi	5 494 557,00
		<u>Netto oppskr. av fast eiendom og anlegg</u>	-
<u>Salg av utstyr, maskiner og transp.midler</u>	-		
		<u>Kjøp av aksjer og andeler</u>	
<u>Av og nedskr. av utstyr, maskiner m.v</u>	-	KLP - egenkapitalinnskudd	1 394 505,00
		Gnisten Næringshage AS	150 000,00
<u>Salg av aksjer og andeler</u>	-	Aktivering Interkommunale Selskap	5,00
		<u>Utlån</u>	11 071 421,85
<u>Nedskr. av aksjer og andeler</u>	623 506,00	Tillagt hovedstol etabl.lån	13 536,00
<u>Avdrag på utlån</u>	5 158 826,08	<u>Avdrag på eksterne lån</u>	44 725 997,00
		Ekstraord.avdrag etabl.lån	4 004 900,95
<u>Bruk av lån</u>	113 551 648,91	Ekstraord.avdrag investering	-
<u>Pensjonsforpliktelse</u>		<u>Pensjonsmidler</u>	
KLP	54 829 674,00	KLP	51 448 840,00
SPK	18 061 578,00	SPK	18 161 555,00
<u>Arb.avgift av netto pensjonsforpliktelse</u>		Regulering grunnlag KLP	29 216 032,00
KLP	6 074 260,00	Regulering grunnlag SPK	17 630 402,00
SPK	4 163 405,00		
31.12.2010 UB	384 826 229,76		
SUM DEBET	642 118 127,75	SUM KREDIT	642 118 127,75

Note 8 Salg av finansielle anleggsmidler

Melhus kommune har ikke solgt finansielle anleggsmidler i 2010.

Note 9 Interkommunale samarbeid etter § 27

Se note 4.

Note 10 Regnskapsprinsipper

Regnskapet er utarbeidet i henhold til bestemmelsene i kommuneloven, forskrifter og god kommunal regnskapsskikk.

Regnskapsprinsipper

All tilgang og bruk av midler i løpet av året som vedrører kommunens virksomhet fremgår av driftsregnskapet eller investeringsregnskapet. Regnskapsføring av tilgang og bruk av midler bare i balanseregnskapet gjøres ikke.

Alle utgifter, utbetalinger, inntekter og innbetalinger er regnskapsført brutto. Dette gjelder også interne finansieringstransaksjoner. Alle kjente utgifter, utbetalinger, inntekter og innbetalinger i året er tatt med i årsregnskapet, enten de er betalt eller ikke. For lån er kun den delen av lånet som faktisk er brukt i løpet av året ført i investeringsregnskapet. Den delen av lånet som ikke er brukt, er registrert som memoriapost.

I den grad enkelte utgifter, utbetalinger, inntekter eller innbetalinger ikke kan fastsettes eksakt ved tidspunktet for regnskapsavleggelsen, registreres et anslått beløp i årsregnskapet.

Klassifisering av anleggsmidler og omløpsmidler

I balanseregnskapet er anleggsmidler eiendeler bestemt til varig eie eller bruk for kommunen. Andre eiendeler er omløpsmidler. Fordringer knyttet til egen vare- og tjenesteproduksjon, samt markedsbaserte verdipapirer som inngår i en handelsportefølje er omløpsmidler. Andre markedsbaserte verdipapirer er klassifisert som omløpsmidler med mindre kommunen har foretatt investeringen ut fra næringspolitiske eller samfunnsmessige hensyn. I slike tilfeller er verdipapirene klassifisert som anleggsmidler.

Andre fordringer er omløpsmidler dersom disse forfaller til betaling innen ett år etter anskaffelsestidspunktet. Ellers er de klassifisert som anleggsmidler.

Kommunen følger KRS (F) nr 4 Avgrensningen mellom driftsregnskapet og investeringsregnskapet. Standarden har særlig betydning for skille mellom vedlikehold og påkostning i forhold til anleggsmidler. Utgifter som påløper for å opprettholde anleggsmiddelet kvalitetsnivå utgiftsføres i driftsregnskapet. Utgifter som representerer en standardheving av anleggsmiddelet utover standarden ved anskaffelsen utgiftsføres i investeringsregnskapet og aktiveres på anleggsmiddelet i balansen.

Klassifisering av gjeld

Langsiktig gjeld er knyttet til formålene i kommunelovens § 50 med unntak av likviditetstrekkrettighet/ likviditetslån jfr kl § 50 nr 5. All annen gjeld er kortsiktig gjeld. Neste års avdrag på utlån inngår i anleggsmidler og neste års avdrag på lån inngår i langsiktig gjeld.

Vurderingsregler

Omløpsmidler er vurdert til laveste verdi av anskaffelseskost og virkelig verdi. Markedsbaserte finansielle omløpsmidler er vurdert til virkelig verdi.

Utestående fordringer er vurdert til pålydende med fradrag for forventet tap

Anleggsmidler er vurdert til anskaffelseskost. Anleggsmidler med begrenset økonomisk levetid avskrives med like store årlige beløp over levetiden til anleggsmiddelet. Avskrivningene starter året etter at anleggsmidlet er anskaffet / tatt i bruk av virksomheten. Avskrivningsperiodene er i tråd med § 8 i forskrift om årsregnskap og årsberetning.

Anleggsmidler som har hatt verdifall som forventes ikke å være forbigående er nedskrevet til virkelig verdi i balansen.

Vurderingene for eiendeler gjelder tilsvarende for kortsiktig og langsiktig gjeld. Opptakskost utgjør gjeldspostens pålydende i norske kroner på det tidspunkt som gjelden oppstår. Låneomkostninger (gebyrer, provisjoner mv.), samt over- og underkurs er finansutgifter og inntekter. Over- og underkurs periodiseres over lånets løpetid som kortsiktig fordring/gjeld etter samme prinsipp som gjelder for obligasjoner som holdes til forfall.

Grunnlag merverdiavgiftskompensasjon er tatt bort fra balansen fra og med 2010. Denne posten blåser opp balansen både som kortsiktig fordring og gjeld, men har ingen reell verdi. Tar den derfor ut av regnskapet.

Note 11 Kommunal organisering

Den kommunale organiseringen følger av organisasjonskartet under.

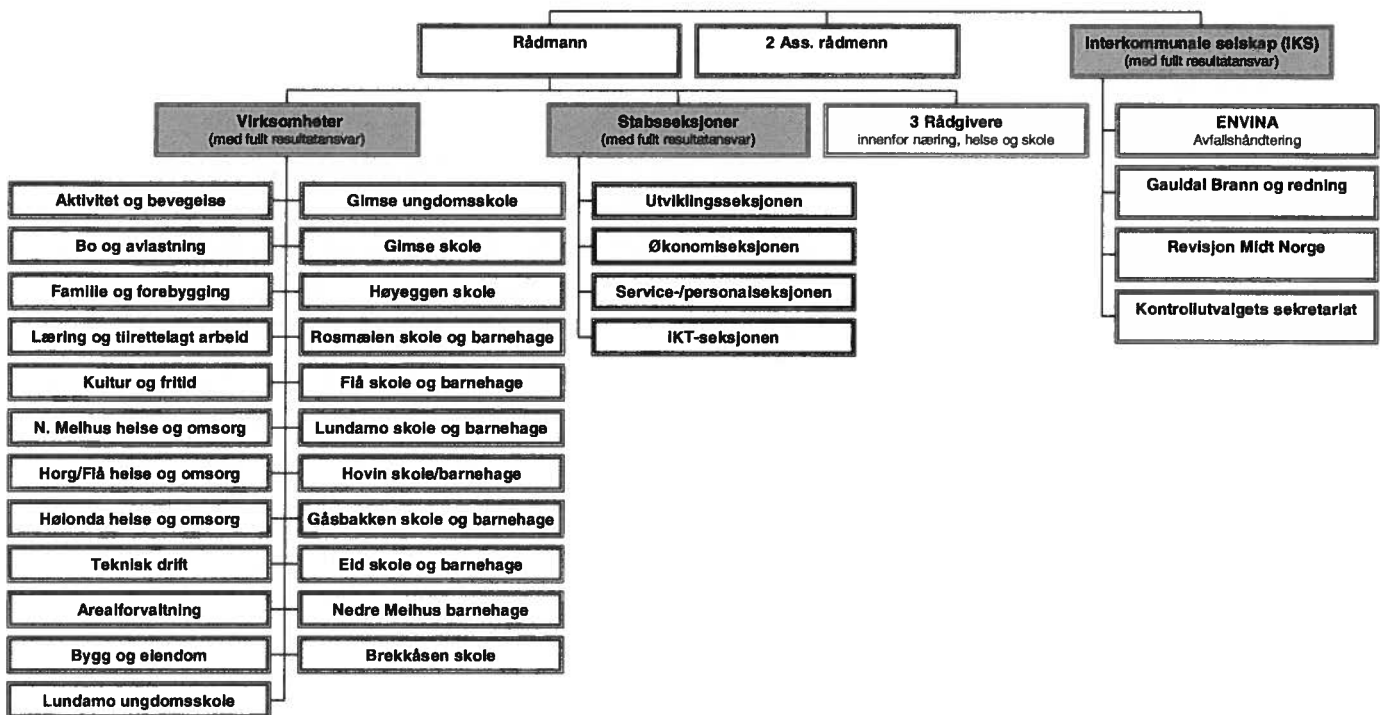

Note 12 Vesentlige poster i regnskapet

GKRS nr 6, okt 3.2.2 nr 3: En spesifikasjon av vesentlige poster i regnskapet.

Utbytte fra Trønderenergi kr 23 971 181

Avkastning av midler satt av til langsiktig forvaltning kr 10 623 256

Note 13 Vesentlige transaksjoner

Ikke aktuell i 2010

Note 14 Varige driftsmidler

Gruppe	IB 2010	Aktivering 2010	Avgang 2010	Avskrivninger 2010	Balanseverdi 31.12.10
2.245.XXX	11 827,00	721,00	544,00	2 845,00	9 159,00
2.275.XXX	893 717,00	110 402,00	4 015,00	26 108,00	973 996,00
2.285.XXX	218 495,00	25 094,00	10 676,00	10 641,00	222 272,00
		136 217,00	15 235,00	39 594,00	

I henhold til regnskapsforskriften legges følgende avskrivningstider til grunn:

EDB -utstyr	5 år
Maskiner, transport	10 år
Innventar og utstyr	10 år
VAR, pumpestasjon, renseanlegg	20 år
Parkeringsplasser, trafikklys, brannbil	20 år
Boliger, skoler, barnehager, idrettshaller	40 år
Veger, ledningsnett (VA)	40 år
Forr.bygg, lagerbygg, adm.bygg	50 år
Aldershjem, institusjoner, kulturbygg	50 år
Kirker, brannstasjoner	50 år

Note 15 Årsuavhengig investeringsoversikt - tillegg.

Selvkost, vann.

Prosjektnr.	Prosjektnavn	Vedtatt	Medgått	Medgått	Medgått	Medgått	Medgått	Mer/Mindreforbruk
			pr. 31.12.07	2008	2009	2010	TOTALT	
5404	Gimse - Vollmarks, vann	2 720 304,38	248 958,00	416 963,00	2 041 283,03	13 100	2 720 304,03	0,00
5411	Melhus sentrum, vann	8 473 681,70	4 103 640,97	218 749,74	2 651 298,87	227 027	7 200 717,98	1 272 964,12
5436	Vannmålere abonnenter	9 500 000,00	4 973 874,30	1 416 896,80	2 371 294,40	204 161	8 966 226,10	533 773,90
5442	Reservevann (samarb.m. Trondheim)	14 000 000,00	1 320,80	6 873,48	331 513,87	202 268	541 975,99	13 458 024,00
5443	Kvål vest, vann	500 000,00	0,00	0,00	0,00	0	0,00	500 000,00
6000	Søberg-Teigen vann	1 200 000,00	75 000,00	348 072,00	755 515,38	0	1 178 587,38	21 412,62
6001	Bagaivelen - vann	400 000,00	0,00	0,00	0,00	0	0,00	400 000,00
6002	Kvål RA omlegging av vannledning	663 652,03	361 388,23	489 669,63	173 962,40	0	1 025 040,26	0,00
6003	Varmbo boligfelt	300 000,00	0,00	0,00	0,00	0	0,00	300 000,00
6004	Høyeggen vannpumpestasjon	1 500 000,00	0,00	117 461,20	1 247 666	1 365 126,87	134 873,13	0,00
6005	Nytt rørsiger falt	400 000,00	0,00	0,00	0,00	0	0,00	400 000,00
6006	Lyngeivelen - Ny vannledning	387 570,49	0,00	387 570,49	0,00	0	387 570,49	0,00
6007	Bjønneveien - vannledning	1 762 429,51	0,00	0,00	28 286,40	1 211 562	1 239 848,60	522 580,91
6008	Ler sentrum - vannledning	686 347,97	0,00	569 673,69	0,00	84 137	653 810,49	32 537,48
6009	Lundamo Høydebasseng	10 000 000,00	0,00	0,00	0,00	28 894,00	28 894,00	9 971 106,00

Selvkost, avløp

Prosjektnr.	Prosjektnavn	Vedtatt	Medgått	Medgått	Medgått	Medgått	Medgått	Mer/Mindreforbruk
			pr. 31.12.07	2008	2009	2010	Totalt	
5431	Melhus sentrum, avløp	10 799 742	6 480 587	259 727	4 290 384	65 600	10 799 742	0
5438	Varmbo renseslepp	1 000 000	318 509	0	0	270 000	588 509	411 491
5439	Koravegen renseslepp	10 960 000	9 472 666	1 229 142	46 910	162 184	10 910 901	39 099
5445	Vollmarks, avløp	809 359	702 866	102 866	65 068	41 425	912 225	-1
5447	Skjæringsstad-Kvål, avløp	6 700 000	2 445 483	2 355 352	118 520	276 763	5 196 118	568 811
5448	Kvål vest, avløp	500 000	0	0	0	0	0	500 000
5449	Koravegen, separering	854 181	758 223	112 658	3 300	0	874 181	0
6201	Bagaivelen - avløp	500 000	0	0	0	0	0	500 000
6202	Koravegen Bøvra avløspumpestasjon	2 880 364	0	724 751	1 429 696	624 012	2 778 460	101 904
6203	Rye - Søberg vest (Teigen)	3 839 800	0	739 151	2 362 811	249 371	3 351 333	488 467
6204	Varmbo boligfelt - avløp	500 000	0	0	0	0	0	500 000
6205	Gimse - Vollmarks, avløp	742 789	0	53 393	689 396	0	742 789	0
6206	Lundamo camping - avløspumpestasjon	3 000 000	0	0	0	3 000 173	3 000 173	-173
6207	Avløspumpestasjoner - Overløp	1 800 000	0	0	877 448	0	877 448	922 552
6208	Loddegårdsra nord avløspumpestasjon	1 816 760	0	0	115 062	1 701 697	1 816 759	0
6209	Bjønneveien avløpsledning	2 747 368	0	0	191 632	1 761 823	1 953 455	793 913
6210	Spillvannsløsning om Høvringen renseslepp, overf. Fra 5438	10 000 000	318 509	0	0	706 706	1 025 215	8 974 785
5427	Nedlegging Fremo - renovasjon	264 824	0	234 965	29 859	0	264 824	0

Selvkost

Prosjektnr.	Prosjektnavn	Vedtatt	Medgått	Medgått	Medgått	Medgått	Medgått	Mer/Mindreforbruk
			pr. 31.12.07	2008	2009	2010	TOTALT	
5304	Digitalisering plan arkiv	3 960 000	0	468 656	212 754	318 236	999 646	2 960 354



Melhus Kommune

v/ Roy Jevard

Trondheim 27. januar 2011

Melhus kommunes langsiktige kapitalforvaltning – oppsummering av 2010

Til tross for et til dels dystert nyhetsbilde, ble 2010 et godt år både innenfor både aksjer og renter. Utfordringene i verdensøkonomien er delvis dreid fra en oppblåst finanssektor til oppblåste statlige gjeldsnivåer. Globale rentenivå er historisk lave, og aksjemarkedene er fortsatt et stykke unna historiske topper etter fallet i 2008. Avkastningen i 2010 ble 9,9 %, noe som utgjør NOK 10,3 mill. Avkastningen siste 7,5 år er 86 % (ca NOK 52,2 mill).

Forvaltningen av midlene skal etter bestemmelsene i kommunens finansreglement i utgangspunktet følge en langsiktig strategi. Ved slik forvaltning skal kommunen fokusere på langsiktig avkastning og mindre på kortsiktige svingninger. Det skal likevel ikke tas finansiell risiko som anses vesentlig jmf Kommuneloven § 52. Kommunens finansreglement ble revidert i 2010 i henhold til ny sentral finansforskrift.

Investeringsstrategien er utformet med bakgrunn i kommunens målsetninger og risikobærende evne, og har en langsiktig forventet avkastning som på indekssnivå er 2,4 % - poeng høyere enn en bankrente over tid. Frihetsgrader i strategien gir innenfor spesifiserte risikorammer anledning til aktive valg rundt:

- *Seleksjon* – valg av forvaltere som leverer positiv meravkastning ifht markedene
- *Allokering* – forholdet mellom aksjer/ renter og/eller Norge/ utland i porteføljen

I 2010 har porteføljen hatt overvekt i aksjer og undervekt i rentebærende papirer målt mot normalposisjonen i strategien. Dette har gjennom året gitt positive bidrag til porteføljens avkastning. Likevel gir et stort avvik i mai i sum en negativ allokerings effekt for året. Gode forvalterresultater i sum for aksje- og renteporteføljen ga positive bidrag til porteføljens avkastning. Porteføljens meravkastning kommer derfor gjennom seleksjonseffekter.

Resultatene fra forvaltning av langsiktige finansielle aktiva vil kunne påvirke kommunens tjenesteproduksjon på kort sikt. Et bufferfond regnskapsført i kommunens balanse vil redusere disse utfordringene. Likeledes vil et helhetlig syn på kommunens samlede finansforvaltning være risikoreduserende ved avvik i avkastning og gjeldsrenters påvirkning på kommunens tjenesteproduksjon. Melhus kommune har en målsetning om å etablere et bufferfondet for den samlede finansforvaltningen for fremtidig eventuell lav avkastning.

De siste årene har det vært et stort fokus på forvaltning av kommunale midler, herunder hvilke investeringsprodukter kommunene benytter. Melhus kommunes kapitalforvaltning er bygget opp rundt valg av transparente forvaltere og produkter for alle investeringer.

GRIEG INVESTOR

Grieg Investor AS, Karenslyst Allé 2, P.O. Box 513 Skøyen, N-0214 Oslo, NORWAY
Tel.: + 47 23 27 41 50, Fax: + 47 23 27 41 51, Enterprise: NO 979 694 407 MVA
www.grieginvestor.no



1. Avkastning i 2010 og siste ca 7,5 - års periode

Aktivaklasse	Avkastning hittil i år		
	Portefølje	Referanse- indeks	Differanse
Aksjefond	19,02	18,73	0,29
Rentebærende	1,89	4,93	-3,04
Bankinnskudd	1,15		
Total	9,86	8,89	0,97

Totalportefølje pr 31.12.2009 NOK 104 878 958
Oppnådd avkastning 2010 NOK 10 342 984
Netto tilførte midler NOK 0

Totalportefølje pr 31.12.2010 NOK 115 221 941

Antall positive måneder (størst) 7 (+ 3,39 % i mars)
Antall negative måneder (størst) 5 (- 3,75 % i mai)

Tabellen nedenfor viser utvikling i porteføljeværdi siste ca 7,5 års periode. Innskutt kapital pr 31.12.2010 er NOK 63 mill. Opptjent avkastning utgjør ca NOK 52,2 mill i perioden. Av tabellen fremgår reell avkastning for porteføljen og kommunens investeringsstrategi for hvert kalenderår, sammenholdt med et anslag på bankrenten for året.

	Grunnkapital UB	Innskutt kapital	Avkastning	Uttak av avkastning	Porteføljeværdi UB	Faktisk avkastning	Avkastning ihht strategi	Bank avkastning	MRK
2003	67 000 000		3 246 665		70 246 665	4,85 %	2,63 %	1,3 %	Oppstart august
2004			8 503 902		78 750 567	12,07 %	5,51 %	1,7 %	
2005	(4 000 000)		10 388 392	(22 128)	85 116 831	16,53 %	7,69 %	2,2 %	Ut 25 022 128 ultimo mai Inn 21 000 000 medio des
2006			11 182 310		96 299 141	13,14 %	4,86 %	2,8 %	
2007			5 088 886		101 388 027	5,28 %	3,58 %	4,8 %	
2008			(13 653 739)		87 734 288	-13,37 %	-1,12 %	5,9 %	
2009			17 144 670		104 878 958	19,54 %	7,08 %	2,2 %	
2010			10 342 984		115 221 941	9,86 %	8,89 %	2,5 %	
	63 000 000	-	52 244 070	(22 128)	115 221 941	67,90 %	39,12 %	23,35 %	

NB: Summert avkastning for hele perioden tar ikke hensyn til rentesrenteeffekter, og er kun for enkel illustrasjon.

2. Risiko i porteføljen

I forvaltningen søkes det etablert en stor grad av stabilitet og forutsigbarhet. Risiko knyttet til dagens investeringsstrategi gir et forventet utfallsrom som med 95 % sannsynlighet vil kunne variere mellom -5,6 % og +20,3 %. Avkastningen vil forventningsmessig i 2 av 3 år variere mellom +0,9 % og +13,8 %. Verdifall gitt Finanstilsynets definisjon av stresstest er -12 %.

I 2010 har risikoen i porteføljen vært *høyere* enn normalposisjonen i strategien som følge av overvekt i aksjer gjennom hele året. Porteføljen har en fondssammensetting som avviker noe risikomessig fra referanseindeksene i normalposisjonen. I de ulike delporteføljene er det lagt stor vekt på å benytte fondskombinasjoner som har gode egenskaper samlet.



3. Momenter ifm årsoppgjør 2010

Kommunen har en *fredelt målsetting* knyttet til plassering og forvaltning av langsiktige finansielle aktiva adskilt fra kommunens midler beregnet for driftsformål:

- Opprettholde realverdi av langsiktige finansielle aktiva (forventet 2,5 % pr år)
- Kunne budsjetter med årlige uttak tilsvarende inntil 3,5 % av langsiktige finansielle aktiva
- Opprettholde et tilstrekkelig bufferfond for fremtidig eventuell lav avkastning
- Søke å oppnå avkastning på langsiktige finansielle aktiva som i gjennomsnitt er 2,4 % - poeng høyere enn et risikofritt alternativ til akseptabel risiko

Inflasjonsjustering av grunnkapitalen

Ved beregning av konkret beløp for inflasjonsjustering av kommunens grunnkapital, må det tas hensyn til hvor lenge midlene har vært plassert sammenholdt med faktisk prisstigning pr måned oppgitt fra Statistisk Sentralbyrå. Innskutt grunnkapital var opprinnelig NOK 67 mill, men det ble i 2005 gjort 2 transaksjoner slik at grunnkapital pt er NOK 63 mill.

Kommunens inflasjonsjusteringsfond utgjorde NOK 7 024 768 pr 31.12.2009. Inflasjonen i 2010 var 2,74 % og er eksempelvis 16,53 % siden august 2003. For at grunnkapitalen skal være inflasjonsjustert pr 31.12.2010 må inflasjonsjusteringsfondet utgjøre NOK 10 050 415.

Bufferfond

Kommunens målsetning er at bufferfondet for samlet finansforvaltning skal utgjøre 13 % av langsiktige midler. Dette utgjør NOK 14 978 852 med bakgrunn i porteføljeverdi 31.12.10.

Bufferfondet utgjør NOK 7 545 206 pr 31.12.2009, og følgelig må bufferfondet økes med NOK 7 433 646 for å nå målsetningen.

4. Langsiktig strategi – finansreglement

Følgende tabell viser investeringsstrategien vedtatt i kommunens finansreglement i 2010, samt reell fordeling av midlene pr 31.12.2010:

Aktivklasse	Markeds-verdi	Allokering	Strategi	Max	Min	Referanseindekser	
Aksjefond	56 378 225	48,9 %	30 %	50 %	0 %	Oslo Børs Hovedindeks MSCI World NTR	
	Norge	28 461 767	50,5 %	50 %	100 %		0 %
	Global	27 916 458	49,5 %	50 %	100 %	0 %	
Rentebærende	58 841 698	51,1 %	70 %	100 %	50 %	OBI Stat 3 år (ST4X) Citigroup World Gov.Bond indx Hedged to NOK	
	Norge	45 601 842	77,5 %	75 %	100 %		60 %
	Utland	13 239 856	22,5 %	25 %	40 %		0 %
Bankinnskudd	2 018	0,0 %	-	-	-		
Total	115 221 941	100,0 %	100 %	-	-		

Som det fremgår har porteføljen overvekt i aksjer. Fordelingen mellom Norge og utland i aksjer og renter er nær strategiske vektorer. Porteføljen skal minimum rebalanseres når porteføljevektene når minimum eller maksimumsgrensene. Porteføljen har i 2010 vært forvaltet innenfor rammene i finansreglementet. Kommunen skal ihht Ny forskrift om kommuners og fylkeskommuners finansforvaltning § 8 etablere *rutiner for kommunens finansforvaltning*.



5. Porteføljeutvikling 2010

Venstre figur nedenfor viser at totalporteføljen hadde et svakt verdifall ved starten på året, for så å stige på senvinteren. I løpet av våren falt porteføljen kraftig i verdi, og totalavkastning var ca -2 % ved utgangen av juni. Til tross for "mørke skyer" i verdensøkonomien steg aksjemarkedene gjennom høsten og avsluttet året godt. Også avkastningen i rentemarkedene var god for året, men kommunens rentebærende portefølje dro kun begrenset nytte av dette.

Av figurene fremgår det også at differanseavkastningen mellom porteføljen og samlet referanseindeks falt kraftig i mai. Dette oppstod som følge av store valutakursbevegelser. Høyre figur nedenfor viser hvordan bidragene til porteføljens *meravkastning* (i sum 1 %) har utviklet seg i løpet av året. *Allokeringseffekten* gjennom overvekt i aksjer har i sum gitt et negativt bidrag (-0,83 %) for året. Dette skyldes i hovedsak et stort negativt avvik i mai. De grå søylene viser at *seleksjonseffektene* i løpet av året var store, og valutaeffektene i mai fremgår klart. I sum er *seleksjonseffektene* positive (1,9 %) og forklarer dermed oppnådd meravkastning. Forvalterne gjorde det i sum med andre ord bedre enn markedene. Positiv seleksjonseffekt kom i særdeleshet fra plasseringene i Pareto, Delphi og Skagen Kon-Tiki.

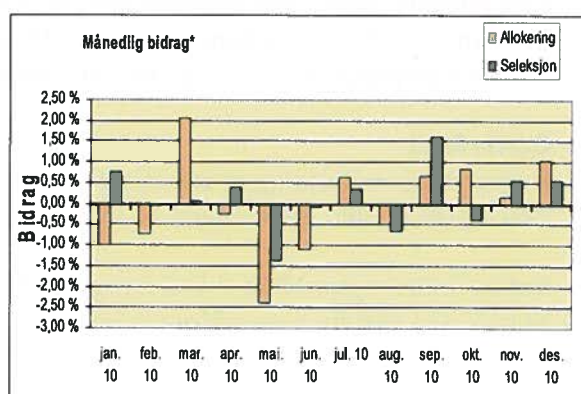
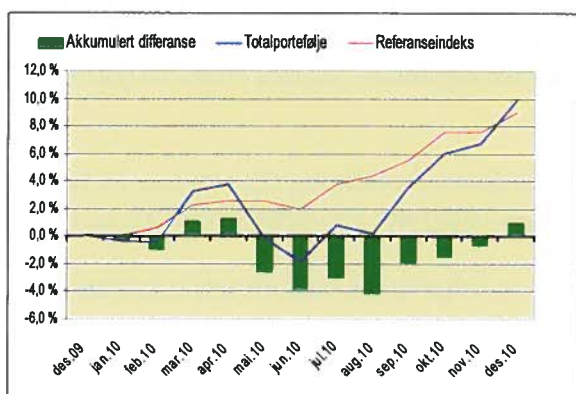

Oslo Børs Hovedindeks steg 18,4 % i 2010. Kommunens norske aksjeportefølje steg 20,5 %. Verdensindeksen steg ca 10 %, men valutaeffekter medførte at avkastning målt i NOK ble 13,3 %. Kommunens globale aksjeportefølje steg 16,5 %. Av figuren nedenfor fremgår det at kommunens totale aksjeportefølje ga en avkastning på ca 19 % for året. Dette er ca 0,3 % - poeng bedre enn referanseporteføljen for aksjer (50 % Oslo Børs 50 % verdensindeks).

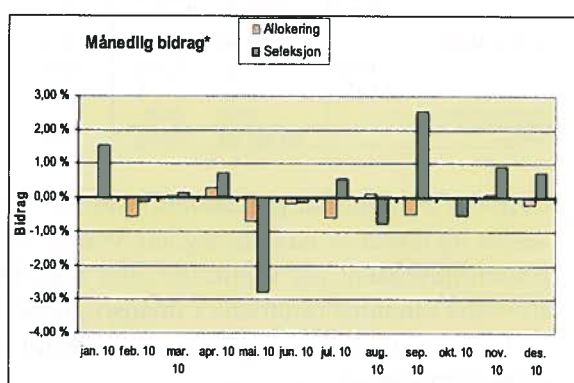
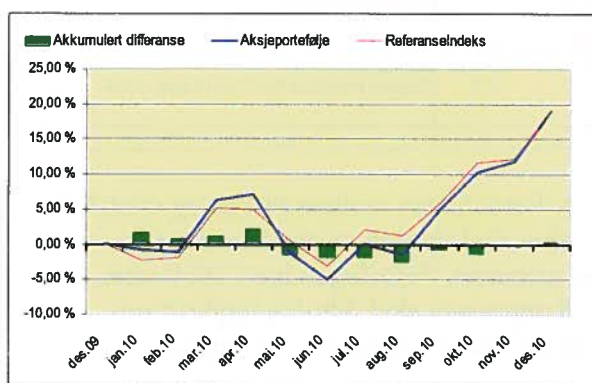



Kommunens rentebærende portefølje (figuren nedenfor) gjorde det relativt svakt i 2010. Til tross for lave globale og norske rentenivå, oppnådde referanseporteføljen en avkastning på rundt 5 %. Kommunens egen renteportefølje oppnådde kun 1,9 % avkastning. Den rentebærende porteføljen har ihht kommunens strategi investeringer både i Norge og globalt. Globale plasseringer er valutasikret.

Årsaken til mindreamkastningen er todelte:

- I perioden januar – medio oktober bestod porteføljen kun av norsk pengemarked. Ved utgangen av september var avkastningen på denne porteføljen 1,95 %. I denne perioden var obligasjonsavkastningen god, og referanseporteføljens avkastning var 5,5 %. Mindreamkastningen var følgelig 3,53 % - poeng.
- I oktober ble det foretatt investeringer i norske og globale obligasjoner. Lange renter steg mot slutten av året, noe som ga kurstap i obligasjoner. Til tross for dette er mindreamkastningen redusert til 3,04 % - poeng ved utgangen av året.

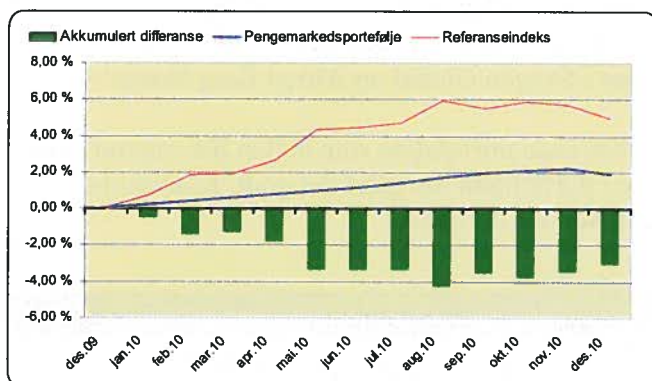

6. Porteføljeendringer 2010

Melhus kommune har utført 17 transaksjoner i 2010, noe som gir en omløpshastighet for totalporteføljen på 135 %:

Handelsdato	Transaksjon	Verdipapir	Totalt Beløp
09.03.2010	SALG	SKAGEN Global	5 318 513
09.03.2010	SALG	SKAGEN Global	7 069 125
12.03.2010	KJØP	KLP Aksje Global Indeks II	12 388 000
05.05.2010	SALG	Alfred Berg Norge +	9 318 730
12.05.2010	SALG	Handelsbanken Norge	682 000
12.05.2010	KJØP	Storebrand Aksje Innland	9 318 000
19.05.2010	KJØP	Storebrand Aksje Innland	682 000
04.10.2010	SALG	Storebrand Likviditet	12 000 000
04.10.2010	SALG	Delphi Verden	2 000 000
04.10.2010	SALG	Danske Invest Norsk Likviditet Inst.	27 549 425
04.10.2010	SALG	Skagen Kon-Tiki	2 000 000
04.10.2010	SALG	KLP Aksje Global Indeks II	6 000 000
04.10.2010	KJØP	Danske Invest Norsk Obligasjon Inst.	16 328 000
06.10.2010	KJØP	Nuveen Tradewinds Global All Cap E	4 999 999
07.10.2010	KJØP	KLP Obligasjon Global I	13 500 000
08.10.2010	KJØP	DnB NOR Obligasjon 20 (III)	14 724 000
15.11.2010	KJØP	Storebrand Aksje Innland	253 864

GRIEG INVESTOR

Grieg Investor AS, Karenslyst Allé 2, P.O. Box 513 Skøyen, N-0214 Oslo, NORWAY
Tel.: + 47 23 27 41 50, Fax: + 47 23 27 41 51, Enterprise: NO 979 694 407 MVA
www.grieginvestor.no



7. Benyttede forvaltere i 2010 – resultater

Følgende tabeller viser en oversikt over hvilke forvaltere og fond som er i porteføljen pr 31.12.2010. Oppgitt avkastningstall gjelder for perioden kommunen har vært investert, og er ikke sammenlignbare om investeringstidspunktet er i 2010. Kolonnen ”differanse” indikerer om fondet har gjort det bedre/ dårligere enn sin referanseindeks.

	Kjøps- tidspunkt	Avkastning hittil i år			Markeds- verdi	Referanseindeks
		Portefølje	Referanse- indeks	Differanse		
Norge		20,47	18,35	2,12	28 461 767	Oslo Børs Hovedindeks
Handelsbanken Norge	12.09.2008	21,05	22,27	-1,22	11 072 982	Oslo Børs Fondindeks
Pareto Verdi	09.10.2009	27,26	22,27	4,98	5 614 999	Oslo Børs Fondindeks
Storebrand Aksje Innland	12.05.2010	17,14	17,13	0,00	11 773 786	Oslo Børs Hovedindeks
Utland		16,46	13,31	3,15	27 916 458	MSCI World NTR i NOK
Skagen Kon-Tiki	17.03.2005	21,23	20,52	0,71	10 320 206	MSCI Emerging Markets NTR i NOK
Delphi Verden	09.10.2009	24,30	13,31	10,99	5 506 092	MSCI World NTR i NOK
KLP Aksje Global Indeks II	12.03.2010	6,45	6,73	-0,28	6 649 149	KLP World Hedged to NOK
Tradewinds Global All Cap ESC	06.10.2010	8,82	7,31	1,51	5 441 011	MSCI AC World Free NTR i NOK
Sum aksjer		19,02	18,73	0,29	56 378 225	

Av tabellen over fremgår det at *aksjeporteføljen* som helhet har gode resultater for året, til tross for at flere av forvalterne oppnådde svakere resultater enn referanseindeksene. Kommunen har i 2010 også hatt plasseringer i Skagen Global og Alfred Berg Norge +.

Av tabellen under fremgår det at den *rentebærende porteføljen* som helhet har relativt svake resultater for året, til tross for at forvalterne i porteføljen har gjort det godt. Kommunen har i 2010 også hatt plasseringer i Danske Invest Norsk Likviditet.

	Kjøps- tidspunkt	Avkastning hittil i år			Markeds- verdi	Referanseindeks
		Portefølje	Referanse- indeks	Differanse		
Norge		2,46	4,46	-1,99	45 601 842	OBI Stat 3 år (ST4X)
Storebrand Likviditet	19.08.2003	2,57	2,27	0,30	14 427 097	OBI Stat 3 mnd (ST1X)
Danske Invest Norsk Obligasjon Inst.	04.10.2010	0,36	-0,20	0,55	16 386 031	OBI Stat 3 år (ST4X)
DnB NOR Obligasjon 20 (III)	08.10.2010	0,44	-0,35	0,79	14 788 714	OBI Stat 3 år (ST4X)
Utland		-2,10	6,09	-8,20	13 239 856	Citigroup World Gov.Bond Indx Hedged to NOK
KLP Obligasjon Global I	07.10.2010	-1,93	-1,53	-0,40	13 239 856	Barclays Global Aggregate Corporate Socially Responsible ex Norway ex Tobacco
Sum rentebærende		1,89	4,93	-3,04	58 841 698	

Kommunen har gjennom samarbeidet med Grieg Investor tilgang til ca 60 000 verdipapirfond. Bruk av flere, spesialiserte forvaltere gir muligheter for å utnytte spisskompetanse i markedet. Forvalterne og fondene blir valgt på bakgrunn av både kvantitative og kvalitative kriterier. I tillegg foretas det beregninger omkring samvariasjon mellom fondene i kommunens totalportefølje.

8. Kostnader i forvaltningen

Forventet meravkastning for kommunens investeringsstrategi er over tid 2,4 % pr år i forhold til en bankplassering. Et viktig virkemiddel for å oppnå dette er å holde kostnadselementet i forvaltningen så lavt som mulig. Årlige forvaltningshonorar i verdipapirfond varierer mellom



aktivklassene, forvalterne og investert beløp. Variasjonene er størst innenfor aksjefond som følge av ulike forvaltningsstiler, minsteinnskudd med mer. Melhus kommune oppnår i mange tilfeller reduksjon i årlig forvaltningshonorar gjennom samarbeidet med Grieg Investor. Størrelsen varierer, men er ofte inntil 40 %.

Ved kjøp og salg av andeler i fondene kan det oppstå direkte transaksjonskostnader. Størrelsen på tegnings- og innløsningshonorarene varierer mellom aktivklassene og forvalterne, samt størrelsen på investert beløp. Melhus kommune betaler kun transaksjonskostnader i de tilfeller hvor disse er vedtektsfestet i verdipapirfondene.

Verdipapirfond følger fastsatte regler for oppgjør ved transaksjoner. Salg av andeler i et fond for tegning i et annet fond tar som følge av dette minimum tre dager. Indirekte kostnader ved transaksjoner oppstår da i form av tapt avkastning ved å være ute av markedet med midler i de periodene en gjør endringer i porteføljen. Selektive endringer skal søke å minimere samtlige overnevnte kostnadselementer.

9. Bidragsanalyse for 2010 og siste ca 7,5 års periode

Kommunens *vedtatte strategi* er den avkastningen kommunen ville oppnådd dersom kommunen til enhver tid hadde vært investert som normalposisjonen i strategien samt ihht måltall for andeler i Norge og utland. *Allokering* er positive eller negative bidrag til samlet avkastning ved å ligge under- eller overvektet i forhold til kommunens strategi. *Seleksjon* er effekten av forvaltervalget, og viser om valgte forvaltere skaper meravkastning *ut over* sine referanseindekser. Det er ikke alltid et mål at seleksjonseffekten skal bli størst mulig siden en del av midlene forvaltes indeksnært.

Av venstre figur nedenfor fremgår resultat i 2010 og de enkelte elementers bidrag til avkastningen. Den høyre figuren viser tilsvarende siste ca 7,5 års periode:

- | | |
|---|--------|
| • Strategiens (finansreglementets) betydning for avkastningen | 46,0 % |
| • Allokeringens betydning for avkastningen | 5,7 % |
| • Seleksjonens betydning for avkastningen | 33,9 % |
| • Total avkastning for perioden | 85,6% |

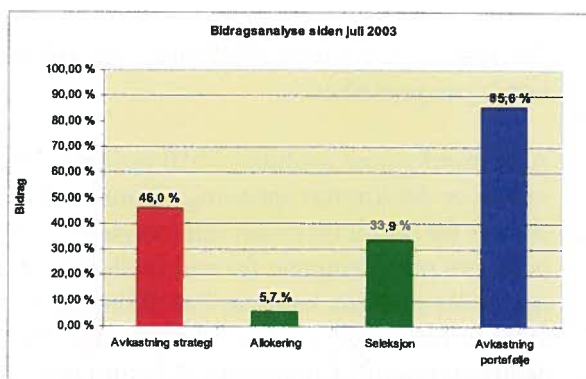
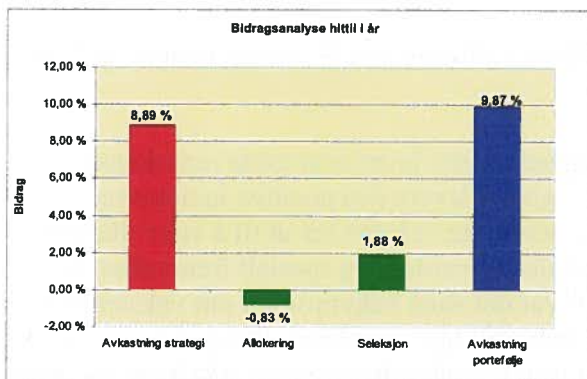



10. Kort markedscommentar 2010

2010 ble et år preget av store svingninger, men som endte godt. Oslo Børs steg rundt 18 %. Dette er ca 3 % - poeng høyere enn gjennomsnittlig avkastning de siste 15 årene, noe som igjen er vesentlig høyere enn en langsiktig forventet avkastning. Avkastningen på verdensindeksen for aksjer var ca 10 %, noe som er ca 0,5 % poeng høyere enn gjennomsnittlig avkastning de siste 15 årene.

Gjeldsproblemene i en del europeiske land (spesielt Hellas, Irland, Portugal, Spania, og til en viss grad Italia (også omtalt som PIIGS)) preget markedsutviklingen i 2010 i stor grad. Offentlig gjeld og budsjettunderskudd er på ekstremt høye nivåer og ratingbyråene har nedgradert flere av landene. Dette medførte at lånekostnaden for spesielt Hellas, Irland og Portugal økte sterkt i løpet av 2010. EU og IMF har i tillegg gått inn med store redningspakker for å redde gresk og irsk økonomi (hhv. EUR 110 mrd / 85 mrd) uten at dette roet markedet. For 2011 er det stor usikkerhet i markedet rundt refinansiering av spansk, portugisisk og italiensk statsgjeld.

Rentenivået for "trygg havn"-obligasjoner (bl.a Norge, Tyskland og USA) var i 2010 på rekordlave nivåer. Rentefallet i første halvår kan hovedsakelig forklares gjennom urolighetene rundt PIIGS-landene samt svakere makroøkonomisk utvikling enn forventet. Etter at FED i november annonserte ytterligere kvantitative lettelser (QE2), dvs. tilbakekjøp av amerikanske statsobligasjoner for \$ 600 mrd, har rentene steget kraftig. Mest markant var oppgangen i lange amerikanske renter hvor 10 års statsrenter steg hele 0,62% - poeng.

Kreditspreadene for europeiske banker steg som følge av uroen i statsobligasjonsmarkedene. Lånekostnaden til europeiske banker økte markert blant annet fordi landrisiko smittet over på bankene. Mange banker har også direkte eksponering mot de søreuropeiske problemlandene. Til tross for at norske banker har levert gode resultater i år, har smitteeffekter fra krisen i Europa presset opp kredittmarginene også her. Dette skyldes i første rekke at flere av de store norske bankene låner penger i det europeiske bankmarkedet.

Norges Bank økte styringsrentene med 0,25 % - poeng til 2 % i 2010. Den norske rentekurven er stigende, og Norges Banks rentebane indikerer en rente på rundt 2,75 % ved utgangen av 2011. Hverken FED eller ECB endret styringsrentene i 2010, og rentene i USA og i Eurosonen er fortsatt på 0-0,25% og 1%.

Til tross for uro i rentemarkedene ble avkastningen i obligasjoner betydelig høyere enn f eks i norsk pengemarked.

Aksjemarkedene avsluttet 2010 positivt. Bedriftene leverte jevnt over gode regnskapstall, og videre er det knyttet spenning til om bedriftene evner å levere den positive inntektsveksten som er forventet og priset inn i kursene. Den økonomiske veksten ser ut til å være tiltagende (selv om utfordringene fortsatt er store) i store deler av verden, og spesielt fremvoksende markeder og Kina leder an i utviklingen. I 2010 var det store bekymringer om veksten skulle avta og verden gå inn i en "double-dip". Dette bidro til relativt volatile aksjemarkeder og et ekstremt volatilt valutamarked. I sum har 2010 vært et makrodrevet og vanskelig år for aktive



GRIEG INVESTOR

forvaltere. Kun 23 % av 1 800 globale aksjefond i vår database oppnådde høyere avkastning enn MSCI World i 2010!

Oljeprisen var relativt stabil i 2010 sammenlignet med de to foregående årene. Ved utgangen av året var prisen ca \$ 95 pr fat. Øvrige råvarepriser steg markert. Dette ga Oslo Børs god drahjelp sammen med andre "råvarebørser". Av enkelthendelser i 2010 husker vi særlig Macondo ulykken i Mexicogulfen.

11. Fremdrift 2011

Forvaltningen av kommunens midler er bygget opp rundt noen sentrale målsetninger. Svak avkastning vil kunne påvirke kommunens tjenesteproduksjon på kort sikt. Et bufferfond vil dempe de kortsiktige svingningene. Formålet med forvaltningen er at de langsiktige midlene skal gi Melhus kommune gode og stabile tilskudd over tid, samtidig som kommunen evner å håndtere negative verdiendringer som vil komme.

I det nye finansreglementet legges det opp til en mer helhetlig tankegang rundt kommunens finansforvaltning. Målsetningen er å oppnå ønsket *netto finanskostnad* til akseptabel risiko, herunder størst mulig grad av forutsigbarhet knyttet til dette. Netto finanskostnad er samlet rentekostnad fratrukket samlet avkastning på finansielle plasseringer.

Bidrag fra den samlede finansforvaltningen skal i minst mulig grad være utslagsgivende for kommunens tjenesteproduksjon for øvrig. For å oppnå dette bør kommunen vedlikeholde bufferfondet i henhold til målsetningen.

Porteføljen vil på bakgrunn av utviklingen i aksje- og rentemarkedene til tider kunne gi lavere avkastning enn en bankplassering. Sannsynligheten for å oppnå høyere avkastning enn bank med *ett års* investeringshorisont er ca 64 %. Over en *femårsperiode* er samme sannsynlighet 85 % for hele perioden. Langsiktig forvaltning er med andre ord knyttet opp til investeringsens tidshorisont og investors risikobærende evne, og i svært liten grad til "timing" av markedene.

Kommunen bør revidere den langsiktige strategien med jevne mellomrom. Likeledes bør kommunen ihht forskrift sørge for å ha velfungerende *rutiner for kommunens finansforvaltning*. Disse skal også kvalitetssikres av eksempelvis revisjonen.

Grieg Investor takker for et godt samarbeid i 2010.

Med vennlig hilsen
Grieg Investor AS

Steinar Lille
Partner

GRIEG INVESTOR

Grieg Investor AS, Karenslyst Allé 2, P.O. Box 513 Skøyen, N-0214 Oslo, NORWAY
Tel.: + 47 23 27 41 50, Fax: + 47 23 27 41 51, Enterprise: NO 979 694 407 MVA
www.grieginvestor.no

Note 18 Langsiktig gjeld

Lånegiver	Lånenr.	Saldo	Rente p.a.	Type rente	Utløpsdato rentebinding	Utløpsdato lån
Kommunalbanken	20040412	8 294 400	3,81	Fastrente	16.06.2015	16.06.2024
Kommunalbanken	20040413	7 662 480	3,86	Fastrente	16.06.2015	16.06.2034
Kommunalbanken	20040423	25 163 410	3,88	Fastrente	16.06.2015	16.06.2045
Kommunalbanken	20040445	1 544 490	3,70	Fastrente	16.06.2015	16.12.2017
Kommunalbanken	20040446	7 603 880	3,79	Fastrente	16.06.2015	16.06.2021
Kommunalbanken	20040447	8 391 280	3,79	Fastrente	16.06.2015	16.12.2021
Kommunalbanken, startlån	20040449	496 840	2,68	3 mnd Nibor		25.07.2023
Kommunalbanken	20040450	49 500 000	3,88	Fastrente	16.06.2015	16.12.2028
Kommunalbanken	20040451	22 312 500	3,88	Fastrente	16.06.2015	16.06.2028
Kommunalbanken	20040452	2 700 690	3,81	Fastrente	16.06.2015	16.12.2023
Kommunalbanken	20040453	17 637 434	3,93	Fastrente	16.06.2015	16.06.2034
Kommunalbanken	20040454	44 865 550	3,83	Fastrente	16.06.2015	16.12.2026
Kommunalbanken	20040867	15 946 245	3,93	Fastrente	16.06.2015	16.12.2030
Kommunalbanken	20040868	74 730 616	3,93	Fastrente	16.06.2015	16.12.2030
Kommunalbanken	20040930	5 698 000	3,81	Fastrente	16.06.2015	16.12.2024
Kommunalbanken	20040931	7 742 551	3,93	Fastrente	16.06.2015	16.12.2034
Kommunalbanken	20050303	14 166 720	2,68	3 mnd Nibor		25.10.2012
Kommunalbanken	20080614	67 980 280	3,99	Fastrente	20.12.2011	10.12.2038
Kommunalbanken	20080615	5 108 120	3,99	Fastrente	20.12.2011	11.12.2045
Kommunalbanken	20080616	13 062 480	3,99	Fastrente	20.12.2011	10.12.2032
Kommunalbanken	20090401	175 543 710	2,60	P.t. rente		20.12.2038
Kommunalbanken	20090405	179 086 310	2,66	3 mnd Nibor		18.12.2037
Kommunalbanken	20090837	21 906 440	2,60	P.t. rente		10.12.2036
Kommunalbanken	20090838	11 889 700	2,60	P.t. rente		10.11.2043
Kommunalbanken	20090839	13 184 680	2,60	P.t. rente		11.11.2041
Kommunalbanken	20090840	3 564 000	2,60	P.t. rente		11.11.2019
Kommunalbanken	20100988	9 354 813	2,60	P.t. rente		27.12.2050
Kommunalbanken	20100989	1 800 000	2,60	P.t. rente		29.12.2025
Kommunalbanken	20100990	3 600 000	2,60	P.t. rente		27.12.2032
KLP		14 047 114	2,92	3 mnd Nibor		01.02.2018
Nordea		185 401 658	3,94	Fastrente	30.06.2020	01.08.2049
Husbanken, startlån 2004	14628062	3 500 000	3,00	Fastrente	01.11.2012	08.07.2024
Husbanken, startlån 2006	14629894	4 000 000	3,00	Fastrente	01.11.2012	01.07.2026
Husbanken, startlån 2007	14630774	6 375 000	3,00	Fastrente	01.11.2012	01.07.2027
Husbanken, startlån 2008	14631402	6 848 464	3,00	Fastrente	01.11.2012	01.04.2028
Husbanken, startlån 2009	14632020	18 500 000	3,00	Fastrente	01.11.2012	01.03.2029
Husbanken, startlån 2010	14632698	20 000 000	2,80	Flytende		01.08.2030
Husbanken, særvilkår	14605049	2 105 504	2,00	Fastrente	01.11.2012	01.07.2022
Husbanken, særvilkår	14604263	260 190	2,00	Fastrente	01.11.2012	23.02.2015
Husbanken, særvilkår	14603972	1 259 520	2,00	Fastrente	01.11.2012	01.08.2025
Husbanken, særvilkår	14604262	280 350	2,00	Fastrente	01.11.2012	23.02.2015
Husbanken, særvilkår	14604261	304 920	2,00	Fastrente	01.11.2012	23.02.2015
Husbanken, særvilkår	14953102	2 073 600	2,00	Fastrente	01.11.2012	01.05.2023
Husbanken, særvilkår	14226164	89 600	1,80	Flytende		01.08.2019
Husbanken, særvilkår	14943654	3 114 400	2,00	Fastrente	01.11.2012	01.04.2022
Husbanken, særvilkår	14943617	699 040	2,00	Fastrente	01.11.2012	01.04.2022
Husbanken, særvilkår	14932770	1 174 800	2,00	Fastrente	01.11.2012	01.09.2021
Sum lån pr. 31.12.2010/snitt rente		1 090 571 779	3,32			
Herav fastrente		621 841 852		57,0 %		
Herav flytende		468 729 927		43,0 %		
Selvfinansierende/delvis selvfinansierende lån						
Videreutlån		59 720 304				
Gr97		8 231 708		Rentekompensasjon GR 97		
Skoleanlegg		36 309 129		Rentekompensasjon skoleanlegg		
Handlingsplan eldre		32 997 324		Rentekompensasjon sykehjemsplasser og omsorgsboliger		
Vann		47 761 594				
Avløp		78 624 506				
Omsorgsboliger og sosialboliger		110 676 861		Anslag		
Næringsbygg		25 379 985				
		399 701 411				

Note 18 Langsiktig gjeld - tillegg

Beregning av minste lovlige avdrag.

(Kommuneloven § 50 nr. 7)

Anleggsgruppe	Bokført verdi pr. 01.01.2010	Veiet levetid i antall år
Konto 2.245 Utstyr	11 827 000	0,0412
Konto 2.275 Faste eiendommer	893 717 000	33,8618
Konto 2.285 Anlegg (eks. ikke avskrivbare tomter)	218 495 000	7,6049
	<u>1 124 039 000</u>	<u>41,50787</u>
Langsiktig gjeld pr. 01.01.10	919 166 081	
- videreutlån	<u>46 228 058</u>	
Sum gjeld pr. 01.01.10	872 938 023	
Avdrag betalt i 2010 (eks. videreutlån)	42 243 019	
Minste lovlige avdrag	21 030 663	
Positiv margin	<u>21 212 356</u>	

Note 19 Egenkapital

Investeringsregnskapet er avlagt i null, ingen manglende finansieringsdekning.

Investeringsregnskapet har et regnskapsmessig merforbruk.

Dette gjelder følgende prosjekter:

Prosjektnr.	Prosjektnavn	Medgått 2010	Budsjett 2010	Avvik
1589	Flå skole - tiltakspakken	9 052 243,26	9 040 876,25	-11 367,01
1591	Rosmælen skole - tiltakspakken	13 122 868,34	11 418 229,54	-1 704 638,80
2240	Hovin b.hage - Utvid. av b.hage og reg. av område	1 456 388,88	0,00	-1 456 388,88
6206	Lundamo camping - avløpspumpe-stasjon	3 000 173,00	3 000 000,00	-173,00
	Sum merforbruk			-3 172 567,69

Note 20 Vesentlige forpliktelser

Ikke aktuell i 2010

Note 21 Selvkost

Beregningsforutsetninger

1. Kalkylerente 3 års statsobligasjonsrente (gjennomsnittet for året, jf. kap 4.61 i retningslinjer for beregning av selvkost - H-2140) tillagt 1 prosentpoeng
2. Kalkylerente: 2008, 5,53 pst., 2009, 3,71 pst. og 2010, 3,46 pst.
3. Indirekte utgifter er bergnet som 10 pst. av sum direkte driftsutgifter

Tjeneste 5403 - Vann

	Regnskap 2008	Regnskap 2009	Regnskap 2010
Direkte driftsutgifter	4 989 501	4 798 064	5 646 864
Kalk.avskr. vann	2 189 883	2 444 625	2 525 628
Kalk. renter vann	2 200 842	1 616 197	1 639 176
Andel fellesutgifter vann	498 950	479 806	564 686
Sum utgifter	9 879 176	9 338 693	10 376 355
Sum direkte driftsinntekter	8 939 159	9 687 484	11 021 179
Interne renteinntekter	94 195	30 747	43 798
Sum inntekter	9 033 354	9 718 231	11 064 977
Netto inntekt	845 822	-379 538	-688 622
Bruk av bundet dr.fond, vann	-845 822		
Avsetn. bundet dr.fond, vann		379 538	688 622

Tjeneste 5404 - Avløp

	Regnskap 2008	Regnskap 2009	Regnskap 2010
Direkte driftsutgifter	9 945 696	10 562 176	8 578 253
Kalk.avskr. avløp	3 632 747	3 876 152	4 126 027
Kalk. renter avløp	3 585 180	2 614 007	2 634 521
Andel fellesutgifter avløp	790 179	883 418	857 825
Sum utgifter	17 953 802	17 935 752	16 196 626
Sum direkte driftsinntekter	16 788 466	17 019 907	17 054 473
Interne renteinntekter	316 137	181 199	142 999
Sum inntekter	17 104 604	17 201 106	17 197 472
Netto inntekt	849 199	734 646	-1 000 846
Bruk av bundet dr.fond, avløp	-849 199	-734 646	
Avsetn. bundet dr.fond, avløp			1 000 846

Tjeneste 5406 - Septikk

	Regnskap 2008	Regnskap 2009	Regnskap 2010
Direkte driftsutgifter	4 546 397	4 562 664	4 694 794
Kalk.avskr. septikk	82 125	0	0
Kalk. renter septikk	9 083	0	0
Andel fellesutg. Septikk	454 640	456 266	469 479
Sum utgifter	5 092 245	5 018 930	5 164 274
Sum direkte driftsinntekter	5 692 769	6 096 443	5 510 820
Interne renteinntekter	61 876	66 087	101 202
Sum inntekter	5 754 646	6 162 530	5 612 022
Netto inntekt	-662 401	-1 143 600	-447 749
Avs. Til bundet dr.fond, septikk	662 401	1 143 600	447 749

Fond	01.01.2008	31.12.2008	31.12.2009	31.12.2010
Vann	-1 789 643	-886 291	-1 265 829	-1 954 450
Avløp	-5 716 770	-4 867 572	-4 132 925	-5 133 771
Septik	-1 118 924	-1 781 324	-2 924 924	-3 372 673

Note 21 Selvkost

Beregningsforutsetninger

1. Kalkylerente 3 års statsobligasjonsrente (gjennomsnittet for året, jf. kap 4.61 i retningslinjer for beregning av selvkost - H-2140) tillagt 1 prosentpoeng
2. Kalkylerente: 2008, 5,53 pst., 2009, 3,71 pst. og 2010, 3,46 pst.
3. Indirekte utgifter er bergnet som 10 pst. av sum direkte driftsutgifter

Selvkostregnskap - Byggesaksbehandling

Ansvarene		51000 Faggruppe bygg	
Tjeneste		5301 Byggesaksbehandling	
Konto	Konto (T)	Beløp	Justert Budsjett
	10100 Lønn i faste stillinger	1 865 950,64	2 032 000,00
	10119 Andre avtalefestede tillegg	16 412,32	0,00
	10200 Lønn vikarer v/fødselsperm.	262 715,40	0,00
	10400 Overtid	62 742,77	0,00
	10599 Annen lønn og trekkpliktige godtgjørelser	4 763,55	0,00
	10900 Premie KLP	253 360,95	305 000,00
	10920 Gruppeliv/ulykkesforsikring	3 698,66	5 000,00
	10990 Arbeidsgiveravgift	313 756,37	329 000,00
	10991 Arbeidsg. avg. av avsatt ferielønn	34 302,73	0,00
	17100 Refusjon sykepenger	-1 433,00	0,00
	1 Netto Lønnsutgifter 010-099 + 710	2 816 270,39	2.671 000,00
	11001 Faglit., abonnement/tidsskr.	57 644,73	30 000,00
	11150 Matvarer	440,00	0,00
	11200 Arbeidstøy og verneutstyr	0,00	5 000,00
	11212 Utgifter til gaver/blomster	336,00	0,00
	11299 Annet forbruksmaterieell, råvarer og tjenester	1 875,00	2 000,00
	11303 Mobiltelefon	10 118,78	10 000,00
	11400 Annonsering	3 870,40	10 000,00
	11500 Opplæring/kurs	5 288,00	30 000,00
	11501 Reiseutgifter opplæring/kurs	0,00	20 000,00
	11600 Skyss- og kostgodtgjørelse	2 651,85	15 000,00
	11699 Andre oppgavepliktige godtgjøringer	-4 763,55	0,00
	11852 Premie kollektiv forsikringer, ikke oppgavepliktig	3 300,00	5 000,00
	11955 Moms på salær, salær og purregebyr	480,00	0,00
	11956 OU-Midler	2 300,00	2 000,00
	12000 Inventar og utstyr	6 030,08	5 000,00
	12700 Konsulenttjenester	20 019,00	10 000,00
	12701 Juridisk bistand	32 025,00	0,00
	10 Kjøp av varer og tj. i prod. 100-289	141 615,29	144 000,00
	14290 Momskompensasjonsutgift for drift	26 465,27	0,00
	17290 Kompensasjon moms påløpt i driftsregnskapet	-26 465,27	0,00
	40 Overføringer 400-490	0,00	0,00
	12900 Internkjøp	47 132,63	40 000,00
	12953 Kalk.renter byggesak	23 134,00	49 000,00
	12956 Kalk.avskr. byggesak	75 555,00	49 000,00
	12959 Andel fellesutg. byggesak	300 501,83	286 000,00
	60 Fordelte utgifter 690-699 + (29x-79x)	446 323,46	424 000,00
	16201 Gebyr delingssaker	-190 030,00	-180 000,00
	16204 Gebyr byggemelding	-2 500 581,50	-2 549 000,00
	16205 Gebyr lokal godkj./ansvarsrett	-512 345,00	-400 000,00
	16206 Gebyr utslippssaker	-87 494,00	-110 000,00
	62 Andre salgs og leieinntekter 620-679	-3 290 450,50	-3 239 000,00
	17002 Refusjon fra arbeidsmarkedsetaten	-3 960,00	0,00
	17700 Refusjon fra andre	-884,36	0,00
	70 Refusjoner 700-779 -710	-4 844,36	0,00
		108 914,28	0,00
	Totale utgifter	3 404 209,14	
	Totale inntekter	-3 295 294,86	
	Subsidert av kommunekasse ift. Mål på 100 pst.	108 914,28	
	Selvkost:	96,8 %	
		31.12.2009	31.12.2010
	Fond	0,00	0,00

Note 21 Selvkost

Beregningsforutsetninger

1. Kalkylerente 3 års statsobilgasjonrente (gjennomsnittet for året, jf. kap 4.61 i retningslinjer for beregning av selvkost - H-2140) tillagt 1 prosentpoeng)
2. Kalkylerente: 2008, 5,53 pst., 2009, 3,71 pst. og 2010, 3,46 pst.
3. Indirekte utgifter er bergnet som 10 pst. av sum direkte driftsutgifter

Selvkostregnskap - Kart- og oppmåling

Ansvar
Tjeneste

52000 Faggruppe oppmåling
5302 Kart og oppmålingstjenester

Konto	Konto (T)	Beløp	Budsjett vedtatt
10100	Lønn i faste stillinger	862 195,80	859 000,00
10400	Overtid	0,00	15 000,00
10599	Annen lønn og trekkpliktige godtgjørelser	8 936,13	0,00
10900	Premie KLP	123 632,16	129 000,00
10920	Gruppeliv/ulykkesforsikring	2 150,28	3 000,00
10990	Arbeidsgiveravgift	116 785,03	139 000,00
10991	Arbeidsg.avg. av avsatt ferielønn	13 025,26	0,00
17101	Refusjon fødselspenger	-85 828,00	0,00
1	Netto Lønnsutgifter 010-099 + 710	1 040 896,66	1 145 000,00
11000	Kontomateriell	6 382,00	3 000,00
11001	Faglit., abonnement/tidsskr.	1 185,00	4 000,00
11200	Arbeidstøy og vemeutstyr	4 000,00	10 000,00
11299	Annet forbruksmaterieell, råvarer og tjenester	23 313,21	40 000,00
11303	Mobiltelefon	15 278,76	12 000,00
11304	Datakommunikasjon	5 731,96	7 000,00
11500	Opplæring/kurs	16 644,00	15 000,00
11501	Reiseutgifter opplæring/kurs	13 150,00	10 000,00
11600	Skyss- og kostgodtgjørelse	35 420,42	25 000,00
11699	Andre oppgavepliktige godtgjøringer	-8 936,13	0,00
11850	Forsikring av bygninger, anlegg og eiendommer	187,00	5 000,00
11851	Forsikring av maskiner og utstyr	2 284,00	0,00
11852	Premie kollektiv forsikringer, ikke oppgavepliktig	2 000,00	2 000,00
11953	Lisenser på øvrige dataprogrammer	140 000,00	0,00
11956	OU-Midler	1 400,00	2 000,00
11999	Andre avgifter, gebyrer, lisenser m.v.	4 520,43	10 000,00
12000	Inventar og utstyr	1 111,20	3 000,00
12001	PC-innkjøp/oppgradering	10 468,00	10 000,00
12003	Apparater, verktøy og instrumenter	19 502,24	75 000,00
12401	Vedlikehold av programvare	20 000,00	20 000,00
10	Kjøp av varer og tj. i prod. 100-289	313 642,09	253 000,00
13000	Målebrev, Tinglysning	214 744,00	200 000,00
30	Kjøp av varer og tj. som erstatter. prod. 300-399	214 744,00	200 000,00
14290	Momskompensasjonsutgift for drift	66 477,82	0,00
17290	Kompensasjon moms påløpt i driftsregnskapet	-66 477,82	0,00
40	Overføringer 400-490	0,00	0,00
12900	Intermkjøp	14 139,79	12 000,00
12955	Kalk.renter kart og oppmåling	2 491,00	7 000,00
12958	Kalk.avskr. kart og oppmåling	8 137,00	7 000,00
12961	Andel fellesutg. Kart og oppmåling	137 000,00	136 000,00
60	Fordelte utgifter 690-699 + (29x-79x)	161 767,79	162 000,00
16202	Gebyr kart og oppmåling	-1 596 385,00	-1 450 000,00
16203	Gebyr målebrev og tinglysning	-165 636,00	-180 000,00
16599	Annet avgiftspliktig salg av varer og tjenester (2)	-159 259,20	-130 000,00
62	Andre salg og leieinntekter 620-679	-1 921 280,20	-1 760 000,00
17700	Refusjon fra andre	-2 668,00	0,00
70	Refusjoner 700-779 -710	-2 668,00	0,00

Totale utgifter	1 731 050,54
Totale inntekter	-1 923 948,20
Avsettes til bundet fornd ift. Mål på 100 pst.	-192 897,66

Selvkost: 111,1 %

	31.12.2009	31.12.2010
Fond	0	-192 897,66

Note 21 Selvkost

Beregningsforutsetninger

1. Kalkylerente 3 års statsobligasjonsrente (gjennomsnittet for året, jf. kap 4.61 i retningslinjer for beregning av selvkost - H-2140) tillagt 1 prosentpoeng)
2. Kalkylerente: 2008, 5,53 pst., 2009, 3,71 pst. og 2010, 3,46 pst.
3. Indirekte utgifter er bergnet som 10 pst. av sum direkte driftsutgifter

Selvkostregnskap - Plansaksbehandling

Ansvar		52570 Fagområde planbehandling	
Tjeneste		5208 Plansaksbehandling	
Konto	Konto (T)	Beløp	Justert Budsjett
	10100 Lønn i faste stillinger	1 017 043,87	1 102 000,00
	10200 Lønn vikarer v/fødselsperm.	513 061,99	0,00
	10400 Overtid	32 023,93	0,00
	10599 Annen lønn og trekkpliktige godtgjørelser	1 332,98	0,00
	10900 Premie KLP	186 264,09	163 000,00
	10920 Gruppeliv/ulykkesforsikring	2 638,73	4 000,00
	10990 Arbeidsgiveravgift	174 277,52	178 000,00
	10991 Arbeidsg. avg. av avsatt ferielønn	23 599,39	0,00
	17100 Refusjon sykepenger	-33 640,00	0,00
	17101 Refusjon fødselspenger	-248 490,00	0,00
	1 Netto Lønnsutgifter 010-099 + 710	1 668 112,50	1 447 000,00
	11000 Kontormateriell	0,00	7 000,00
	11001 Faglit., abonnement/tidsskr.	2 280,00	7 000,00
	11002 Datarekvisita	13 102,40	0,00
	11200 Arbeidstøy og verneutstyr	0,00	7 000,00
	11299 Annet forbruksmaterieill, råvarer og tjenester	0,00	10 000,00
	11303 Mobiltelefon	6 313,55	5 000,00
	11400 Annonsering	61 206,04	70 000,00
	11401 Trykking	0,00	10 000,00
	11500 Opplæring/kurs	4 388,00	25 000,00
	11501 Reiseutgifter opplæring/kurs	0,00	22 000,00
	11600 Skyss- og kostgodtgjørelse	693,33	15 000,00
	11699 Andre oppgavepliktige godtgjørelser	-1 332,98	0,00
	11852 Premie kollektivt forsikringer, ikke oppgavepliktig	2 600,00	7 000,00
	11956 OU-Midler	1 900,00	2 000,00
	11999 Andre avgifter, gebyrer, lisenser m.v.	360,00	0,00
	12000 Inventar og utstyr	12 029,59	7 000,00
	12499 Andre drifts-/serviceavtaler og reparasjoner	2 340,00	0,00
	12700 Konsulenttenester	0,00	60 000,00
	10 Kjøp av varer og tj. i prod. 100-289	105 879,93	254 000,00
	14290 Momskompensasjonsutgift for drift	25 279,88	0,00
	17290 Kompensasjon moms påløpt i driftsregnskapet	-25 279,88	0,00
	40 Overføringer 400-490	0,00	0,00
	12900 Internkjøp	29 457,89	25 000,00
	12954 Kalk.renter plan	4 983,00	44 000,00
	12957 Kalk.avskr. plan	16 273,00	44 000,00
	12960 Andel fellesutg. plan	180 000,00	237 000,00
	60 Fordelte utgifter 690-699 + (29x-79x)	230 713,89	350 000,00
	16207 Gebyr plansaker	-502 027,50	-749 000,00
	62 Andre salg og leieinntekter 620-679	-502 027,50	-749 000,00
	17700 Refusjon fra andre	-8 667,50	0,00
	70 Refusjoner 700-779 -710	-8 667,50	0,00
	Totale utgifter	2 004 706,32	
	Totale inntekter	-510 695,00	
	Bruk av fond	192 011,32	
	Selvkost:	25,5 %	
		31.12.2009	31.12.2010
	Fond	-218 580,58	-26 569,26

Note 22 Årsverk, ytelser til ledende personer og revisor

Virksomhet	Ant årsverk i bruk pr. 31.12.2008	Ant årsverk i bruk pr. 31.12.2009	Ant årsverk i bruk pr. 31.12.2010
Rådmannsteamet	4	4	4
Utviklingsseksjonen	5	6	9
IKT - seksjonen	6	6	6
Service- og personalseksjonen	18	18	16
Økonomiseksjonen	5	7	8
Brekås skole	21	22	23
Gimse skole	28	32	32
Høyeggen skole	27	28	29
Rosmølen skole og barnehage	28	31	31
Flå skole og barnehage	25	25	29
Lundamo skole og barnehage	32	33	32
Hovin skole og barnehage	22	28	28
Gåsbakken skole og barnehage	13	13	15
Eid skole og barnehage	28	29	31
Gimse ungdomsskole	37	39	40
Lundamo ungdomsskole	24	25	24
Nedre Melhus Barnehager	64	73	79
Kultur- og fritid	24	25	25
Nedre Melhus Helse- og omsorg	72	81	78
Horg/Flå Helse og omsorg	64	67	71
Hølonda Helse og omsorg	28	28	30
Bo- og avlastning	83	73	75
Familie- og forebygging	42	49	51
Aktivitet og bevegelse	8	9	9
Læring og tilrettelagt arbeid	22	22	22
Arealforvaltning	17	19	18
Teknisk drift	20	20	22
Bygg og eiendom	58	66	67
Sum	825	879	902

Merknad: Antall årsverk er beregnet med utgangspunkt i innrapporterte faste stillinger i lønnsystemet. Faste stillinger som står vakante eller der det er midlertidige tilsatte i stillingen pr. 31.12 er ikke medtatt i oversikten.

Oppgavepliktige ytelser til:

		2009	2010
Ordfører	Ordfører	kr 670.062	kr 691.000
Rådmann	Rådmann	kr 755.373	kr 780.000
Godtgjørelse til revisor			
Godtgjørelse til revisor		kr 773.000	kr 835.000

Note 23 Betingede forpliktelser og hendelser etter balansedagen.

Det foreligger ingen kjente forpliktelser eller hendelser som er av betydning for avlagt årsregnskap 2010.

Note 24 Samlet gjeldsforpliktelse

Se note 18 i 2010

INVESTERINGSREGNSKAP

Redigert Investeringsregnskap 2010

Prosjekt/art	Regnskap 2010	Budsjett just. 2010
1205 IKT; Drifts- og sikkerhetsløsning (kons.bistand)		
2700 Konsulenttjenester	0	137 033
10 Kjøp av varer og tj. i prod. 100-289	0	137 033
9100 Bruk av lån	0	-137 033
91 Bruk av lån 910	0	-137 033
	0	0
1207 IKT; Policystyring		
2300 Oppføring/vedlikehold byggetjenester, nybygg	0	200 000
10 Kjøp av varer og tj. i prod. 100-289	0	200 000
9100 Bruk av lån	0	-200 000
91 Bruk av lån 910	0	-200 000
	0	0
1209 IKT; Investeringer i grunnskolen		
2300 Oppføring/vedlikehold byggetjenester, nybygg	0	675 000
10 Kjøp av varer og tj. i prod. 100-289	0	675 000
9100 Bruk av lån	0	-675 000
91 Bruk av lån 910	0	-675 000
	0	0
1213 Kommunikasjon IKT		
2700 Konsulenttjenester	0	0
10 Kjøp av varer og tj. i prod. 100-289	0	0
9100 Bruk av lån	0	0
91 Bruk av lån 910	0	0
	0	0
1215 IKT-Oppgradering/nytt skole og barnehage system		
4999 Andre avsetninger, reserverte bevilgninger	0	1 000 000
40 Overføringer 400-490	0	1 000 000
9100 Bruk av lån	0	-800 000
91 Bruk av lån 910	0	-800 000
9700 Overføringer fra driftsregnskapet	0	-200 000
97 Overført fra driftsregnskapet 970	0	-200 000
	0	0
1220 Lønnssystem - Visma Unique		
2401 Anskaffelse av ny programvare	0	10 148
2700 Andre tjenester (konsulenttjenester)	8 118	0
10 Kjøp av varer og tj. i prod. 100-289	8 118	10 148
4290 Momskompensasjonsutgift for investeringer	2 030	0
40 Overføringer 400-490	2 030	0
9100 Bruk av lån	-10 148	-10 148
91 Bruk av lån 910	-10 148	-10 148
	0	0
1313 Kjøp av B-aksjer i Trønder Energi AS		
5290 Kjøp av aksjer og andeler	5 494 557	5 494 557
53 Sosial- og næringsutlån 520-529	5 494 557	5 494 557
9400 Bruk av disp.fond	-5 494 557	-5 494 557
94 Bruk av disposisjonsfond 940-947	-5 494 557	-5 494 557
	0	0

Prosjekt/art	Regnskap 2010	Budsjett just. 2010
1536 Melhus rådhuset, arealutnyttelse		
2300 Oppføring/vedlikehold byggetjenester, nybygg	9 787	0
10 Kjøp av varer og tj. i prod. 100-289	9 787	0
4290 Momskompensasjonsutgift for investeringer	2 447	0
4999 Andre avsetninger, reserverte bevilgninger	0	505 718
40 Overføringer 400-490	2 447	505 718
9400 Bruk av disp.fond	-12 234	0
9400 Bruk av disp.fond	0	-505 718
94 Bruk av disposisjonsfond 940-947	-12 234	-505 718
	0	0
1567 Horg sykehjem - Dementavdeling		
1300 Post, banktjenester, telefon, internett/bredbånd	1 646	0
1950 Avgifter, gebyrer, lisenser og lignende	1 390	0
2300 Oppføring/vedlikehold byggetjenester, nybygg	1 568	0
2300 Oppføring/vedlikehold byggetjenester, nybygg	5 452 106	6 924 372
2700 Andre tjenester (konsulenttjenester)	39 120	0
10 Kjøp av varer og tj. i prod. 100-289	5 495 830	6 924 372
4290 Momskompensasjonsutgift for investeringer	392	0
4290 Momskompensasjonsutgift for investeringer	1 364 594	0
40 Overføringer 400-490	1 364 986	0
9480 Bruk av ubundne investeringsfond	-157 458	-5 260 000
79 Bruk av ubundne kap.fond 948	-157 458	-5 260 000
8199 Andre statlige overføringer	-140 000	-140 000
81 Andre statlige tilskudd 810-819	-140 000	-140 000
9100 Bruk av lån	-5 198 372	-139 812
91 Bruk av lån 910	-5 198 372	-139 812
9700 Overføringer fra driftsregnskapet	-1 364 986	-1 384 560
97 Overført fra driftsregnskapet 970	-1 364 986	-1 384 560
	0	0
1571 Tambartun barnehage - utv. med 3 avd.		
2300 Oppføring/vedlikehold byggetjenester, nybygg	16 261	20 326
10 Kjøp av varer og tj. i prod. 100-289	16 261	20 326
4290 Momskompensasjonsutgift for investeringer	4 065	0
40 Overføringer 400-490	4 065	0
5300 Dekning av tidligere års reg.undersk. investering	0	0
54 Avsatt til dekning av underskudd 530	0	0
9100 Bruk av lån	-20 326	-20 326
91 Bruk av lån 910	-20 326	-20 326
	0	0
1581 Horghallen, rehab. ventilasjon, gulv og brannvern		
2300 Oppføring/vedlikehold byggetjenester, nybygg	0	219 096
2300 Oppføring/vedlikehold byggetjenester, nybygg	111 631	0
2500 Materialer til vedlikehold og nybygg	10 160	0
10 Kjøp av varer og tj. i prod. 100-289	121 791	219 096
4290 Momskompensasjonsutgift for investeringer	30 448	0
40 Overføringer 400-490	30 448	0
9100 Bruk av lån	-152 239	-219 096
91 Bruk av lån 910	-152 239	-219 096
	0	0
1584 Rådhuset - nye nødlys samt lysarmatur		
5300 Dekning av tidligere års reg.undersk. investering	44 937	44 937
54 Avsatt til dekning av underskudd 530	44 937	44 937
9100 Bruk av lån	-44 937	-44 937
91 Bruk av lån 910	-44 937	-44 937
	0	0
1585 Rådhuset - nytt toppsystem sentral driftskontroll		
2300 Oppføring/vedlikehold byggetjenester, nybygg	0	0
10 Kjøp av varer og tj. i prod. 100-289	0	0
9100 Bruk av lån	0	0
91 Bruk av lån 910	0	0
	0	0

Investeringsregnskapet 2010

Prosjekt/art	Regnskap 2010	Budsjett just. 2010
1586 Rådhuset - ombygging 2 etg hovedfløy		
1999 Andre avgifter, gebyrer, lisenser m.v.	56 966	0
2300 Oppføring/vedlikehold byggetjenester, nybygg	4 973 812	0
2300 Oppføring/vedlikehold byggetjenester, nybygg	0	6 252 438
10 Kjøp av varer og tj. i prod. 100-289	5 030 777	6 252 438
4290 Momskompensasjonsutgift for investeringer	1 221 308	0
4290 Momskompensasjonsutgift for investeringer	353	0
40 Overføringer 400-490	1 221 661	0
9100 Bruk av lån	-4 330 778	-4 330 778
91 Bruk av lån 910	-4 330 778	-4 330 778
9400 Bruk av disp.fond	-700 000	0
9400 Bruk av disp.fond	0	-700 000
94 Bruk av disposisjonsfond 940-947	-700 000	-700 000
9700 Overføringer fra driftsregnskapet	-1 221 660	0
9700 Overføringer fra driftsregnskapet	0	-1 221 660
97 Overført fra driftsregnskapet 970	-1 221 660	-1 221 660
	0	0
1587 Rådhuset - ombygging 2 etg sørlfløy		
2300 Oppføring/vedlikehold byggetjenester, nybygg	0	1 000 000
2300 Oppføring/vedlikehold byggetjenester, nybygg	11 375	0
2700 Andre tjenester (konsulenttjenester)	257 250	0
2700 Andre tjenester (konsulenttjenester)	21 840	0
10 Kjøp av varer og tj. i prod. 100-289	290 466	1 000 000
4290 Momskompensasjonsutgift for investeringer	64 133	0
4290 Momskompensasjonsutgift for investeringer	8 304	0
40 Overføringer 400-490	72 436	0
9100 Bruk av lån	-290 466	-800 000
91 Bruk av lån 910	-290 466	-800 000
9700 Overføringer fra driftsregnskapet	-72 436	0
9700 Overføringer fra driftsregnskapet	0	-200 000
97 Overført fra driftsregnskapet 970	-72 436	-200 000
	0	0
1588 Melhushallen: brannvernarbeid		
2300 Oppføring/vedlikehold byggetjenester, nybygg	0	0
10 Kjøp av varer og tj. i prod. 100-289	0	0
9100 Bruk av lån	0	0
91 Bruk av lån 910	0	0
	0	0

Investeringsregnskapet 2010

Prosjekt/art	Regnskap 2010	Budsjett just. 2010
1589 Flå skole - tiltakspakken		
400 Overtid	6 992	0
990 Arbeidsgiveravgift	880	0
991 Arbeidsg.avg. av avsatt ferielønn	106	0
1 Netto Lønnsutgifter 010-099 + 710	7 978	0
1801 Energi (olje)	9 014	0
2000 Kjøp og finansiell leasing av driftsmidler	87 479	0
2300 Oppføring/vedlikehold byggetjenester, nybygg	4 867 753	0
2300 Oppføring/vedlikehold byggetjenester, nybygg	2 226 989	9 040 876
2301 Vintervedlikehold veier og plasser	1 500	0
2500 Materialer til vedlikehold og nybygg	14 654	0
2500 Materialer til vedlikehold og nybygg	2 231	0
2700 Andre tjenester (konsulenttjenester)	75 888	0
10 Kjøp av varer og tj. i prod. 100-289	7 285 509	9 040 876
4290 Momskompensasjonsutgift for investeringer	1 208 447	0
4290 Momskompensasjonsutgift for investeringer	550 310	0
40 Overføringer 400-490	1 758 757	0
8199 Andre statlige overføringer	0	-5 001 659
81 Andre statlige tilskudd 810-819	0	-5 001 659
9100 Bruk av lån	-839 897	-839 897
91 Bruk av lån 910	-839 897	-839 897
9400 Bruk av disp.fond	-952 000	-952 000
94 Bruk av disposisjonsfond 940-947	-952 000	-952 000
9550 Bruk av bundet investeringsfond	-5 001 659	0
95 Bruk av bundne fond 950-959	-5 001 659	0
9700 Overføringer fra driftsregnskapet	-2 258 687	-2 247 320
97 Overført fra driftsregnskapet 970	-2 258 687	-2 247 320
	0	0
1590 Høyeggen skole - tiltakspakken		
2300 Oppføring/vedlikehold byggetjenester, nybygg	375 502	469 377
10 Kjøp av varer og tj. i prod. 100-289	375 502	469 377
4290 Momskompensasjonsutgift for investeringer	93 875	0
40 Overføringer 400-490	93 875	0
8199 Andre statlige overføringer	0	-296 361
81 Andre statlige tilskudd 810-819	0	-296 361
9100 Bruk av lån	-79 140	-79 140
91 Bruk av lån 910	-79 140	-79 140
9550 Bruk av bundet investeringsfond	-296 361	0
95 Bruk av bundne fond 950-959	-296 361	0
9700 Overføringer fra driftsregnskapet	-93 876	-93 876
97 Overført fra driftsregnskapet 970	-93 876	-93 876
	0	0

Investeringsregnskapet 2010

Prosjekt/art	Regnskap 2010	Budsjett just. 2010
1591 Rosmælen skole - tiltakspakken		
1999 Andre avgifter, gebyrer, lisenser m.v.	1 500	0
2300 Oppføring/vedlikehold byggetjenester, nybygg	10 441 863	11 418 230
2700 Andre tjenester (konsulenttjenester)	65 345	0
10 Kjøp av varer og tj. i prod. 100-289	10 508 708	11 418 230
4290 Momskompensasjonsutgift for investeringer	2 614 160	0
40 Overføringer 400-490	2 614 160	0
6700 Salg av fast eiendom kap.	-11 047	0
62 Andre salgs og leieinntekter 620-679	-11 047	0
8199 Andre statlige overføringer	0	-1 630 286
81 Andre statlige tilskudd 810-819	0	-1 630 286
9100 Bruk av lån	-9 267 375	-7 604 941
91 Bruk av lån 910	-9 267 375	-7 604 941
9550 Bruk av bundet investeringsfond	-1 230 286	0
95 Bruk av bundne fond 950-959	-1 230 286	0
9700 Overføringer fra driftsregnskapet	-2 614 160	-2 183 002
97 Overført fra driftsregnskapet 970	-2 614 160	-2 183 002
	0	0
1592 Bollgtjenesten - tiltakspakken		
2300 Oppføring/vedlikehold byggetjenester, nybygg	360 000	0
2300 Oppføring/vedlikehold byggetjenester, nybygg	672 694	1 288 677
10 Kjøp av varer og tj. i prod. 100-289	1 032 694	1 288 677
4290 Momskompensasjonsutgift for investeringer	90 000	0
4290 Momskompensasjonsutgift for investeringer	165 983	0
40 Overføringer 400-490	255 983	0
5300 Dekning av tidligere års reg. undersk. investering	36 076	36 076
54 Avsatt til dekning av underskudd 530	36 076	36 076
9100 Bruk av lån	-1 324 753	-1 324 753
91 Bruk av lån 910	-1 324 753	-1 324 753
9700 Overføringer fra driftsregnskapet	0	0
97 Overført fra driftsregnskapet 970	0	0
	0	0
1593 Kjøp av kommunale bollger 2009		
2300 Oppføring/vedlikehold byggetjenester, nybygg	0	9 139 978
2300 Oppføring/vedlikehold byggetjenester, nybygg	409 757	0
2500 Materialer til vedlikehold og nybygg	17 110	0
2850 Kjøp av eksisterende bygninger/anlegg	6 113 920	0
10 Kjøp av varer og tj. i prod. 100-289	6 540 787	9 139 978
4290 Momskompensasjonsutgift for investeringer	102 514	0
40 Overføringer 400-490	102 514	0
9100 Bruk av lån	-6 643 301	-9 139 978
91 Bruk av lån 910	-6 643 301	-9 139 978
	0	0

Investeringsregnskapet 2010

Prosjekt/art	Regnskap 2010	Budsjett just. 2010
1594 Ny Lundamo skole og barnehage og idrettsanlegg		
100 Lønn i faste stillinger	69 739	0
300 Ekstrahjelp	5 300	0
900 Premie KLP	5 529	0
990 Arbeidsgiveravgift	9 559	0
991 Arbeidsg. avg. av avsatt ferielønn	1 054	0
1 Netto Lønnsutgifter 010-099 + 710	91 181	0
1000 Kontormateriell	575	0
1150 Matvarer	6 939	0
1152 Matsservering v/kurs-opplæring	68	0
1500 Opplæring/kurs	425	0
1850 Forsikring og utgifter til vakthold og sikring	22 751	0
1950 Avgifter, gebyrer, lisenser og lignende	14 300	0
1950 Avgifter, gebyrer, lisenser og lignende	30 560	0
1953 Lisenser på øvrige dataprogrammer	45 000	0
1953 Lisenser på øvrige dataprogrammer	-45 000	0
2300 Oppføring/vedlikehold byggetjenester, nybygg	39 872	0
2300 Oppføring/vedlikehold byggetjenester, nybygg	31 011 797	149 575 863
2700 Andre tjenester (konsulenttjenester)	165 130	0
2700 Andre tjenester (konsulenttjenester)	1 000 408	0
10 Kjøp av varer og tj. i prod. 100-289	32 292 824	149 575 863
4290 Momskompensasjonsutgift for investeringer	66 076	0
4290 Momskompensasjonsutgift for investeringer	7 900 620	0
40 Overføringer 400-490	7 966 695	0
9100 Bruk av lån	-32 384 005	-129 608 650
91 Bruk av lån 910	-32 384 005	-129 608 650
9700 Overføringer fra driftsregnskapet	-7 966 695	-19 967 213
97 Overført fra driftsregnskapet 970	-7 966 695	-19 967 213
	0	0
1595 Erverv bolig for vanskeligstilte		
2300 Oppføring/vedlikehold byggetjenester, nybygg	1 190 196	4 980 106
2850 Kjøp av eksisterende bygninger/anlegg	1 487 798	0
10 Kjøp av varer og tj. i prod. 100-289	2 677 994	4 980 106
4290 Momskompensasjonsutgift for investeringer	268 760	0
40 Overføringer 400-490	268 760	0
9100 Bruk av lån	-2 946 754	-4 980 106
91 Bruk av lån 910	-2 946 754	-4 980 106
	0	0
1596 Melhus bibliotek, oppgradering		
1200 Samlepost for annet forbruksmaterieell, råvarer og	22 638	0
2000 Kjøp og finansiell leasing av driftsmidler	8 430	0
2300 Oppføring/vedlikehold byggetjenester, nybygg	1 789 636	0
2300 Oppføring/vedlikehold byggetjenester, nybygg	-1	0
2300 Oppføring/vedlikehold byggetjenester, nybygg	0	2 273 984
10 Kjøp av varer og tj. i prod. 100-289	1 820 703	2 273 984
4290 Momskompensasjonsutgift for investeringer	453 634	0
4290 Momskompensasjonsutgift for investeringer	-353	0
40 Overføringer 400-490	453 281	0
9100 Bruk av lån	-577 703	-577 703
91 Bruk av lån 910	-577 703	-577 703
9400 Bruk av disp.fond	-1 243 000	-1 243 000
94 Bruk av disposisjonsfond 940-947	-1 243 000	-1 243 000
9700 Overføringer fra driftsregnskapet	-453 281	-453 281
97 Overført fra driftsregnskapet 970	-453 281	-453 281
	0	0

Investeringsregnskapet 2010

Prosjekt/art	Regnskap 2010	Budsjett just. 2010
1597 Arbeidssenter Søberg		
1300 Post, banktjenester, telefon, internett/bredbånd	3 564	0
1400 Annonse, reklame, informasjon	3 746	0
2300 Oppføring/vedlikehold byggetjenester, nybygg	273 313	0
2300 Oppføring/vedlikehold byggetjenester, nybygg	0	22 220 000
2700 Andre tjenester (konsulenttjenester)	303 025	0
10 Kjøp av varer og tj. i prod. 100-289	583 648	22 220 000
4290 Momskompensasjonsutgift for investeringer	145 087	0
40 Overføringer 400-490	145 087	0
9100 Bruk av lån	-583 648	-18 326 000
91 Bruk av lån 910	-583 648	-18 326 000
9700 Overføringer fra driftsregnskapet	-145 087	0
9700 Overføringer fra driftsregnskapet	0	-3 894 000
97 Overført fra driftsregnskapet 970	-145 087	-3 894 000
	0	0
1598 Tilpassing av varmeanlegg Eid skole		
2300 Oppføring/vedlikehold byggetjenester, nybygg	462 720	735 000
2700 Andre tjenester (konsulenttjenester)	35 000	0
10 Kjøp av varer og tj. i prod. 100-289	497 720	735 000
4290 Momskompensasjonsutgift for investeringer	124 430	0
40 Overføringer 400-490	124 430	0
9400 Bruk av disp.fond	-497 720	-588 000
94 Bruk av disposisjonsfond 940-947	-497 720	-588 000
9700 Overføringer fra driftsregnskapet	-124 430	-147 000
97 Overført fra driftsregnskapet 970	-124 430	-147 000
	0	0
1601 Horg kirkegård		
2300 Oppføring/vedlikehold byggetjenester, nybygg	0	160 596
10 Kjøp av varer og tj. i prod. 100-289	0	160 596
9100 Bruk av lån	0	-160 596
91 Bruk av lån 910	0	-160 596
	0	0
1602 Melhus kirkegård		
5300 Dekning av tidligere års reg.undersk. investering	42 823	42 823
54 Avsatt til dekning av underskudd 530	42 823	42 823
9100 Bruk av lån	-42 823	-42 823
91 Bruk av lån 910	-42 823	-42 823
	0	0
1604 Bårenedgang Melhus kirke		
2300 Oppføring/vedlikehold byggetjenester, nybygg	0	427 349
10 Kjøp av varer og tj. i prod. 100-289	0	427 349
9100 Bruk av lån	0	-427 349
91 Bruk av lån 910	0	-427 349
	0	0

Investeringsregnskapet 2010

Prosjekt/art	Regnskap 2010	Budsjett just. 2010
1605 Horg kirke - Traktorgraver		
4999 Andre avsetninger, reserverte bevilgninger	0	0
40 Overføringer 400-490	0	0
9100 Bruk av lån	0	0
91 Bruk av lån 910	0	0
	0	0
1606 Flå kirke - utvendig vedlikehold		
2200 Leie av driftsmidler	48 782	0
2300 Oppføring/vedlikehold byggetjenester, nybygg	259 336	384 212
10 Kjøp av varer og tj. i prod. 100-289	308 118	384 212
4290 Momskompensasjonsutgift for investeringer	76 094	0
40 Overføringer 400-490	76 094	0
9100 Bruk av lån	-384 212	-384 212
91 Bruk av lån 910	-384 212	-384 212
	0	0
1607 Horg kirke - reoperasjon av tak		
2200 Leie av driftsmidler	1 255	0
2300 Oppføring/vedlikehold byggetjenester, nybygg	0	2 291 773
10 Kjøp av varer og tj. i prod. 100-289	1 255	2 291 773
4290 Momskompensasjonsutgift for investeringer	314	0
40 Overføringer 400-490	314	0
8199 Andre statlige overføringer	0	-41 773
81 Andre statlige tilskudd 810-819	0	-41 773
9100 Bruk av lån	0	-1 875 000
91 Bruk av lån 910	0	-1 875 000
9550 Bruk av bundet investeringsfond	-1 569	0
95 Bruk av bundne fond 950-959	-1 569	0
9700 Overføringer fra driftsregnskapet	0	-375 000
97 Overført fra driftsregnskapet 970	0	-375 000
	0	0
1608 Horg kirkegård - støyskjerming		
2300 Oppføring/vedlikehold byggetjenester, nybygg	0	265 995
10 Kjøp av varer og tj. i prod. 100-289	0	265 995
8199 Andre statlige overføringer	0	-265 995
81 Andre statlige tilskudd 810-819	0	-265 995
	0	0
1609 Melhus og Flå kirke . nytt lydanlegg		
5300 Dekning av tidligere års reg.undersk. investering	32 872	32 872
54 Avsatt til dekning av underskudd 530	32 872	32 872
9100 Bruk av lån	-32 872	-32 872
91 Bruk av lån 910	-32 872	-32 872
	0	0

Prosjekt/art	Regnskap 2010	Budsjett just. 2010
1611 Melhus kirke - utvendig oppussing, fasade		
2300 Oppføring/vedlikehold byggetjenester, nybygg	0	300 000
10 Kjøp av varer og tj. i prod. 100-289	0	300 000
9100 Bruk av lån	0	-250 000
91 Bruk av lån 910	0	-250 000
9700 Overføringer fra driftsregnskapet	0	-50 000
97 Overført fra driftsregnskapet 970	0	-50 000
	0	0
1612 Kjøp av minigraver		
2200 Leie av driftsmidler	390 000	0
10 Kjøp av varer og tj. i prod. 100-289	390 000	0
8999 Andre overføringer fra andre	-390 000	0
85 Andra overføringer 830-859/880-899	-390 000	0
	0	0
2212 Høyeggen skole, Rehab. av vent. anlegg		
2300 Oppføring/vedlikehold byggetjenester, nybygg	54 600	397 583
10 Kjøp av varer og tj. i prod. 100-289	54 600	397 583
4290 Momskompensasjonsutgift for investeringer	13 650	0
40 Overføringer 400-490	13 650	0
9100 Bruk av lån	-68 250	-397 583
91 Bruk av lån 910	-68 250	-397 583
	0	0
2218 Hovin sk. og b.hage, ventilasjonsanlegg		
2300 Oppføring/vedlikehold byggetjenester, nybygg	-21 827	-27 283
10 Kjøp av varer og tj. i prod. 100-289	-21 827	-27 283
4290 Momskompensasjonsutgift for investeringer	-5 457	0
40 Overføringer 400-490	-5 457	0
5300 Dekning av tidligere års reg.undersk. investering	455 783	455 783
54 Avsatt til dekning av underskudd 530	455 783	455 783
9100 Bruk av lån	-428 499	-428 499
91 Bruk av lån 910	-428 499	-428 499
	0	0
2222 Nedre Mehus b.hage, oppjustering lekeplasser		
2300 Oppføring/vedlikehold byggetjenester, nybygg	0	0
10 Kjøp av varer og tj. i prod. 100-289	0	0
9100 Bruk av lån	0	0
91 Bruk av lån 910	0	0
	0	0

Investeringsregnskapet 2010

Prosjekt/art	Regnskap 2010	Budsjett just. 2010
2226 Preststrøa barnehage gnr. 90 bnr. 18		
2000 Kjøp og finansiell leasing av driftsmidler	95 491	0
2300 Oppføring/vedlikehold byggetjenester, nybygg	2 435 242	0
2300 Oppføring/vedlikehold byggetjenester, nybygg	0	3 206 114
2700 Andre tjenester (konsulenttjenester)	58 326	0
2700 Andre tjenester (konsulenttjenester)	780	0
10 Kjøp av varer og tj. i prod. 100-289	2 589 839	3 206 114
4290 Momskompensasjonsutgift for investeringer	616 081	0
4290 Momskompensasjonsutgift for investeringer	195	0
40 Overføringer 400-490	616 276	0
5300 Dekning av tidligere års reg.undersk. investering	1 339 190	0
5300 Dekning av tidligere års reg.undersk. investering	0	1 339 190
54 Avsatt til dekning av underskudd 530	1 339 190	1 339 190
8199 Andre statlige overføringer	-290 000	0
8199 Andre statlige overføringer	0	-290 000
81 Andre statlige tilskudd 810-819	-290 000	-290 000
9100 Bruk av lån	-3 639 029	-3 639 029
91 Bruk av lån 910	-3 639 029	-3 639 029
9700 Overføringer fra driftsregnskapet	-616 276	0
9700 Overføringer fra driftsregnskapet	0	-616 276
97 Overført fra driftsregnskapet 970	-616 276	-616 276
	0	0
2227 Gimse skole, Branntetting og nød- og ledelys		
2300 Oppføring/vedlikehold byggetjenester, nybygg	93 869	117 336
10 Kjøp av varer og tj. i prod. 100-289	93 869	117 336
4290 Momskompensasjonsutgift for investeringer	23 467	0
40 Overføringer 400-490	23 467	0
9100 Bruk av lån	-117 336	-117 336
91 Bruk av lån 910	-117 336	-117 336
	0	0
2238 Lundamo ungdom. skole - Brannverntiltak		
2300 Oppføring/vedlikehold byggetjenester, nybygg	22 534	28 167
10 Kjøp av varer og tj. i prod. 100-289	22 534	28 167
4290 Momskompensasjonsutgift for investeringer	5 633	0
40 Overføringer 400-490	5 633	0
9100 Bruk av lån	-28 167	-28 167
91 Bruk av lån 910	-28 167	-28 167
	0	0
2239 Hovin skole - Utskifting vinduer		
2300 Oppføring/vedlikehold byggetjenester, nybygg	0	0
10 Kjøp av varer og tj. i prod. 100-289	0	0
9100 Bruk av lån	0	0
91 Bruk av lån 910	0	0

Investeringsregnskapet 2010

Prosjekt/art	Regnskap 2010	Budsjett just. 2010
	0	0
2240 Hovin b.hage - Utvid. av b.hage og reg. av område		
2300 Oppføring/vedlikehold byggetjenester, nybygg	8 322	0
2300 Oppføring/vedlikehold byggetjenester, nybygg	85 312	0
2700 Andre tjenester (konsulenttjenester)	1 073 477	0
10 Kjøp av varer og tj. i prod. 100-289	1 167 111	0
4290 Momskompensasjonsutgift for investeringer	267 950	0
4290 Momskompensasjonsutgift for investeringer	21 328	0
40 Overføringer 400-490	289 278	0
5300 Dekning av tidligere års reg.undersk. investering	9 298	9 298
54 Avsatt til dekning av underskudd 530	9 298	9 298
6700 Salg av fast eiendom kap.	-1 456 389	0
62 Andre salgs og leieinntekter 620-679	-1 456 389	0
9100 Bruk av lån	-9 298	-9 298
91 Bruk av lån 910	-9 298	-9 298
	0	0
2242 Hovin sk. og b.hage - Nye Brannrør		
2300 Oppføring/vedlikehold byggetjenester, nybygg	0	19 654
2500 Materialer til vedlikehold og nybygg	15 724	0
10 Kjøp av varer og tj. i prod. 100-289	15 724	19 654
4290 Momskompensasjonsutgift for investeringer	3 931	0
40 Overføringer 400-490	3 931	0
9100 Bruk av lån	-19 654	-19 654
91 Bruk av lån 910	-19 654	-19 654
	0	0
2243 Kosekroken b.hage - utbygging		
2300 Oppføring/vedlikehold byggetjenester, nybygg	464 881	581 101
10 Kjøp av varer og tj. i prod. 100-289	464 881	581 101
4290 Momskompensasjonsutgift for investeringer	116 220	0
40 Overføringer 400-490	116 220	0
5300 Dekning av tidligere års reg.undersk. investering	1 729 374	1 729 374
54 Avsatt til dekning av underskudd 530	1 729 374	1 729 374
9100 Bruk av lån	-2 310 475	-2 310 475
91 Bruk av lån 910	-2 310 475	-2 310 475
	0	0
2245 C-Bygget- utredning		
2000 Kjøp og finansiell leasing av driftsmidler	77 173	0
2300 Oppføring/vedlikehold byggetjenester, nybygg	0	1 121 570
2300 Oppføring/vedlikehold byggetjenester, nybygg	1 766 879	1 236 658
2700 Andre tjenester (konsulenttjenester)	42 530	0
10 Kjøp av varer og tj. i prod. 100-289	1 886 582	2 358 228
4290 Momskompensasjonsutgift for investeringer	471 646	0
40 Overføringer 400-490	471 646	0
5300 Dekning av tidligere års reg.undersk. investering	5 381 400	5 381 400
54 Avsatt til dekning av underskudd 530	5 381 400	5 381 400
7013 Statsstilskudd - Tippemidler	0	0
70 Refusjoner 700-779 -710	0	0
9480 Bruk av ubundne investeringsfond	0	5 102 542
79 Bruk av ubundne kap.fond 948	0	5 102 542
9100 Bruk av lån	0	-247 332
9100 Bruk av lån	-7 492 296	-12 594 838
91 Bruk av lån 910	-7 492 296	-12 842 170
9700 Overføringer fra driftsregnskapet	-247 332	0
97 Overført fra driftsregnskapet 970	-247 332	0
	0	0

Prosjekt/art	Regnskap 2010	Budsjett just. 2010
2251 Glimse ungd. skole, Vinduer paviljong		
2300 Oppføring/vedlikehold byggetjenester, nybygg	0	0
10 Kjøp av varer og tj. i prod. 100-289	0	0
9100 Bruk av lån	0	0
91 Bruk av lån 910	0	0
	0	0
2252 Høyeggen skole, Eternittplater på gavlvegger		
2300 Oppføring/vedlikehold byggetjenester, nybygg	0	0
10 Kjøp av varer og tj. i prod. 100-289	0	0
9100 Bruk av lån	0	0
91 Bruk av lån 910	0	0
	0	0
2254 Rosmælen b.hage. Brannalarmanl. + asfaltering Sor.		
2300 Oppføring/vedlikehold byggetjenester, nybygg	65 013	81 267
10 Kjøp av varer og tj. i prod. 100-289	65 013	81 267
4290 Momskompensasjonsutgift for investeringer	16 253	0
40 Overføringer 400-490	16 253	0
9100 Bruk av lån	-81 267	-81 267
91 Bruk av lån 910	-81 267	-81 267
	0	0
2256 Lundamo ungd.sk., Rehab. venti. basseng og garderobe		
5300 Dekning av tidligere års reg.undersk. investering	354 327	354 327
54 Avsatt til dekning av underskudd 530	354 327	354 327
9100 Bruk av lån	-354 327	-354 327
91 Bruk av lån 910	-354 327	-354 327
	0	0
2262 Gimse barneskole - nytt yttertak i skifer		
2300 Oppføring/vedlikehold byggetjenester, nybygg	0	0
10 Kjøp av varer og tj. i prod. 100-289	0	0
9100 Bruk av lån	0	0
91 Bruk av lån 910	0	0
	0	0
2264 Rosmælen skole og bhg - nødv brannvern		
2300 Oppføring/vedlikehold byggetjenester, nybygg	28 504	35 630
10 Kjøp av varer og tj. i prod. 100-289	28 504	35 630
4290 Momskompensasjonsutgift for investeringer	7 126	0
40 Overføringer 400-490	7 126	0
9100 Bruk av lån	-35 630	-35 630
91 Bruk av lån 910	-35 630	-35 630
	0	0
2265 Eid skole og barnehage - ny brannsentral		
5300 Dekning av tidligere års reg.undersk. investering	40 114	40 114
54 Avsatt til dekning av underskudd 530	40 114	40 114
9100 Bruk av lån	-40 114	-40 114
91 Bruk av lån 910	-40 114	-40 114
	0	0

Investeringsregnskapet 2010

Prosjekt/art	Regnskap 2010	Budsjett just. 2010
2266 Gåsbakken skole og bhg - garderobe-klasseom		
2300 Oppføring/vedlikehold byggetjenester, nybygg	7 670 175	9 689 182
2700 Andre tjenester (konsulenttjenester)	1 170	0
10 Kjøp av varer og tj. i prod. 100-289	7 671 345	9 689 182
4290 Momskompensasjonsutgift for investeringer	1 917 836	0
40 Overføringer 400-490	1 917 836	0
7099 Andre refusjoner fra staten kap.	-101 474	0
70 Refusjoner 700-779 -710	-101 474	0
8199 Andre statlige overføringer	0	-201 474
81 Andre statlige tilskudd 810-819	0	-201 474
9100 Bruk av lån	-7 569 871	-7 569 871
91 Bruk av lån 910	-7 569 871	-7 569 871
9700 Overføringer fra driftsregnskapet	-1 917 836	-1 917 836
97 Overført fra driftsregnskapet 970	-1 917 836	-1 917 836
	0	0
2269 Lundamo u.skole - div oppgraderinger		
2300 Oppføring/vedlikehold byggetjenester, nybygg	0	5 049
2700 Andre tjenester (konsulenttjenester)	4 039	0
10 Kjøp av varer og tj. i prod. 100-289	4 039	5 049
4290 Momskompensasjonsutgift for investeringer	1 010	0
40 Overføringer 400-490	1 010	0
9100 Bruk av lån	-5 049	-5 049
91 Bruk av lån 910	-5 049	-5 049
	0	0
2270 Geotekniske grunnundersøkelser områdeplan Hovin		
2300 Oppføring/vedlikehold byggetjenester, nybygg	43 650	0
2700 Andre tjenester (konsulenttjenester)	283 465	570 000
10 Kjøp av varer og tj. i prod. 100-289	327 115	570 000
4290 Momskompensasjonsutgift for investeringer	81 779	0
40 Overføringer 400-490	81 779	0
9100 Bruk av lån	-408 894	-570 000
91 Bruk av lån 910	-408 894	-570 000
	0	0
2271 Musikkbinge		
2300 Oppføring/vedlikehold byggetjenester, nybygg	156 967	450 000
10 Kjøp av varer og tj. i prod. 100-289	156 967	450 000
4290 Momskompensasjonsutgift for investeringer	39 242	0
40 Overføringer 400-490	39 242	0
8199 Andre statlige overføringer	0	-200 000
81 Andre statlige tilskudd 810-819	0	-200 000
9100 Bruk av lån	156 967	0
9100 Bruk av lån	-156 967	0
91 Bruk av lån 910	0	0
9400 Bruk av disp.fond	-156 967	-200 000
94 Bruk av disposisjonsfond 940-947	-156 967	-200 000
9700 Overføringer fra driftsregnskapet	-39 242	-50 000
97 Overført fra driftsregnskapet 970	-39 242	-50 000
	0	0

Prosjekt/art	Regnskap 2010	Budsjett just. 2010
3601 Utvidelse av sykehjemsplasser Nedre Melhus		
1501 Reiseutgifter opplæring/kurs	4 426	0
10 Kjøp av varer og tj. i prod. 100-289	4 426	0
4290 Momskompensasjonsutgift for investeringer	1 107	0
4999 Andre avsetninger, reserverte bevilgninger	0	5 532
40 Overføringer 400-490	1 107	5 532
9100 Bruk av lån	-5 533	-5 532
91 Bruk av lån 910	-5 533	-5 532
	0	0
3604 Notus turnusprogram		
1953 Lisenser på øvrige dataprogrammer	0	45 126
2700 Andre tjenester (konsulenttjenester)	36 101	0
10 Kjøp av varer og tj. i prod. 100-289	36 101	45 126
4290 Momskompensasjonsutgift for investeringer	9 025	0
40 Overføringer 400-490	9 025	0
9100 Bruk av lån	-45 126	-45 126
91 Bruk av lån 910	-45 126	-45 126
	0	0
3605 PROFIL - Fagprogram helse og omsorg		
1500 Opplæring/kurs	0	57 502
2700 Andre tjenester (konsulenttjenester)	46 001	0
10 Kjøp av varer og tj. i prod. 100-289	46 001	57 502
4290 Momskompensasjonsutgift for investeringer	11 500	0
40 Overføringer 400-490	11 500	0
9100 Bruk av lån	-57 502	-57 502
91 Bruk av lån 910	-57 502	-57 502
	0	0
3622 Omsorgsboliger, Eternittak Flå eldrecenter		
2300 Oppføring/vedlikehold byggetjenester, nybygg	144 000	0
2300 Oppføring/vedlikehold byggetjenester, nybygg	0	180 000
10 Kjøp av varer og tj. i prod. 100-289	144 000	180 000
4290 Momskompensasjonsutgift for investeringer	36 000	0
40 Overføringer 400-490	36 000	0
9100 Bruk av lån	-180 000	-180 000
91 Bruk av lån 910	-180 000	-180 000
	0	0
3623 Omsorgsboliger, Utv. belysning og asfalt. Lenalia		
2300 Oppføring/vedlikehold byggetjenester, nybygg	0	0
10 Kjøp av varer og tj. i prod. 100-289	0	0
9100 Bruk av lån	0	0
91 Bruk av lån 910	0	0
	0	0
3624 Nødstrømsagregater pleie og omsorg		
2300 Oppføring/vedlikehold byggetjenester, nybygg	0	2 312 225
10 Kjøp av varer og tj. i prod. 100-289	0	2 312 225
9100 Bruk av lån	0	-2 312 225
91 Bruk av lån 910	0	-2 312 225
	0	0
3625 Rehabilitering av kjøkken Hølanda helsehus		
2300 Oppføring/vedlikehold byggetjenester, nybygg	395 597	611 279
10 Kjøp av varer og tj. i prod. 100-289	395 597	611 279
4290 Momskompensasjonsutgift for investeringer	98 899	0
40 Overføringer 400-490	98 899	0
5300 Dekning av tidligere års reg. undersk. investering	116 784	0
54 Avsatt til dekning av underskudd 530	116 784	0
9100 Bruk av lån	-611 279	-611 279
91 Bruk av lån 910	-611 279	-611 279
	0	0

3626 Flå eldrecenter - solavskjerming

5300 Dekning av tidligere års reg.undersk. investering	32 846	32 846
54 Avsatt til dekning av underskudd 530	32 846	32 846
9100 Bruk av lån	-32 846	-32 846
91 Bruk av lån 910	-32 846	-32 846
	0	0

3627 Hølonda helsehus - utvidelse SD

2300 Oppføring/vedlikehold byggetjenester, nybygg	0	200 000
10 Kjøp av varer og tj. i prod. 100-289	0	200 000
9100 Bruk av lån	0	-200 000
91 Bruk av lån 910	0	-200 000
	0	0

3628 Senking av tak/himling Lenavegen 3

2300 Oppføring/vedlikehold byggetjenester, nybygg	0	150 000
10 Kjøp av varer og tj. i prod. 100-289	0	150 000
9100 Bruk av lån	0	-150 000
91 Bruk av lån 910	0	-150 000
	0	0

3629 Omsorgssenter i nedre Melhus

100 Lønn i faste stillinger	294 112	0
300 Ekstrahjelp	5 194	0
900 Premie KLP	23 731	0
920 Gruppeliv/ulykkesforsikring	239	0
990 Arbeidsgiveravgift	41 060	0
991 Arbeidsg. avg. av avsatt ferielønn	4 522	0
1600 Utgifter og godtgjørelse for reise, diett, bil mv	21 894	0
1600 Utgifter og godtgjørelse for reise, diett, bil mv	1 919	0
1 Netto Lønnsutgifter 010-099 + 710	392 670	0
1500 Opplæring/kurs	72 359	0
1501 Reiseutgifter opplæring/kurs	0	0
2300 Oppføring/vedlikehold byggetjenester, nybygg	927 764	244 800 000
2700 Andre tjenester (konsulenttjenester)	2 003 794	0
10 Kjøp av varer og tj. i prod. 100-289	3 003 917	244 800 000
4290 Momskompensasjonsutgift for investeringer	689 022	0
4290 Momskompensasjonsutgift for investeringer	154	0
40 Overføringer 400-490	689 175	0
8199 Andre statlige overføringer	0	-35 000 000
81 Andre statlige tilskudd 810-819	0	-35 000 000
8399 Andre fylkeskommunale overføringer	-30 000	0
85 Andra overføringer 830-859/880-899	-30 000	0
9100 Bruk av lån	0	-149 800 000
91 Bruk av lån 910	0	-149 800 000
9400 Bruk av disp.fond	-3 366 587	-13 000 000
94 Bruk av disposisjonsfond 940-947	-3 366 587	-13 000 000
9700 Overføringer fra driftsregnskapet	-689 175	-47 000 000
97 Overført fra driftsregnskapet 970	-689 175	-47 000 000
	0	0

Investeringsregnskapet 2010

Prosjekt/art	Regnskap 2010	Budsjett just. 2010
4304 Horg bygdatun; Arbeidsbil og mask. utstyr		
2300 Oppføring/vedlikehold byggetjenester, nybygg	0	135 219
10 Kjøp av varer og tj. i prod. 100-289	0	135 219
9100 Bruk av lån	0	-135 219
91 Bruk av lån 910	0	-135 219
	0	0
4305 Kunstgressbane Hovin skole		
2300 Oppføring/vedlikehold byggetjenester, nybygg	0	2 722 700
10 Kjøp av varer og tj. i prod. 100-289	0	2 722 700
8199 Andre statlige overføringer	0	-1 324 233
81 Andre statlige tilskudd 810-819	0	-1 324 233
9100 Bruk av lån	0	-753 170
91 Bruk av lån 910	0	-753 170
9400 Bruk av disp.fond	0	-100 000
94 Bruk av disposisjonsfond 940-947	0	-100 000
9700 Overføringer fra driftsregnskapet	0	-545 297
97 Overført fra driftsregnskapet 970	0	-545 297
	0	0
5302 Digitalisering av planarkiv		
4999 Andre avsetninger, reserverte bevilgninger	0	70 169
40 Overføringer 400-490	0	70 169
9100 Bruk av lån	0	-70 169
91 Bruk av lån 910	0	-70 169
	0	0
5304 Digitalisering av planarkiv - selvkost		
100 Lønn i faste stillinger	245 269	0
119 Andre avtalefestede tillegg	14 288	0
900 Premie KLP	19 055	0
920 Gruppeliv/ulykkesforsikring	299	0
990 Arbeidsgiveravgift	34 748	0
991 Arbeidsg.avg. av avsatt ferielønn	4 579	0
1 Netto Lønnsutgifter 010-099 + 710	318 236	0
4999 Andre avsetninger, reserverte bevilgninger	0	3 464 906
40 Overføringer 400-490	0	3 464 906
9100 Bruk av lån	0	-3 464 906
9100 Bruk av lån	-318 236	0
91 Bruk av lån 910	-318 236	-3 464 906
	0	0
5404 Gimse - Vollmarka, vann		
1904 Ulempeserstatning	5 360	0
2300 Oppføring/vedlikehold byggetjenester, nybygg	0	13 100
10 Kjøp av varer og tj. i prod. 100-289	5 360	13 100
3000 Målebrev, Tinglysning	7 740	0
30 Kjøp av varer og tj. som erstatter. prod. 300-399	7 740	0
9100 Bruk av lån	-13 100	-13 100
91 Bruk av lån 910	-13 100	-13 100
	0	0

Investeringsregnskapet 2010

Prosjekt/art	Regnskap 2010	Budsjett just. 2010
5411 Melhus sentrum, vann		
1400 Annonse, reklame, informasjon	512	0
2300 Oppføring/vedlikehold byggetjenester, nybygg	222 547	1 499 991
2700 Andre tjenester (konsulenttjenester)	3 969	0
10 Kjøp av varer og tj. i prod. 100-289	227 027	1 499 991
9100 Bruk av lån	-227 027	-1 499 991
91 Bruk av lån 910	-227 027	-1 499 991
	0	0
5427 Nedlegging Fremo - renovasjon		
5300 Dekning av tidligere års reg.undersk. investering	2 824	2 824
54 Avsatt til dekning av underskudd 530	2 824	2 824
9100 Bruk av lån	-2 824	-2 824
91 Bruk av lån 910	-2 824	-2 824
	0	0
5431 Melhus sentrum, avløp		
2300 Oppføring/vedlikehold byggetjenester, nybygg	65 600	65 600
10 Kjøp av varer og tj. i prod. 100-289	65 600	65 600
9100 Bruk av lån	-65 600	-65 600
91 Bruk av lån 910	-65 600	-65 600
	0	0
5436 Vannmålere abonnenter		
2300 Oppføring/vedlikehold byggetjenester, nybygg	204 161	0
2500 Materialer til vedlikehold og nybygg	0	737 935
10 Kjøp av varer og tj. i prod. 100-289	204 161	737 935
5300 Dekning av tidligere års reg.undersk. investering	762 066	762 066
54 Avsatt til dekning av underskudd 530	762 066	762 066
9100 Bruk av lån	-966 226	-1 500 000
91 Bruk av lån 910	-966 226	-1 500 000
	0	0
5438 Varmbo renseanlegg		
2000 Kjøp og finansiell leasing av driftsmidler	125 000	0
2100 Kjøp av transportmidler	145 000	0
2300 Oppføring/vedlikehold byggetjenester, nybygg	0	681 491
10 Kjøp av varer og tj. i prod. 100-289	270 000	681 491
9100 Bruk av lån	-270 000	-681 491
91 Bruk av lån 910	-270 000	-681 491
	0	0
5439 Korsvegen renseanlegg		
1950 Avgifter, gebyrer, lisenser og lignende	15 568	0
2300 Oppføring/vedlikehold byggetjenester, nybygg	0	201 283
2700 Andre tjenester (konsulenttjenester)	31 616	0
2800 Grunnerverv	115 000	0
10 Kjøp av varer og tj. i prod. 100-289	162 184	201 283
9100 Bruk av lån	-162 184	-201 283
91 Bruk av lån 910	-162 184	-201 283
	0	0

Prosjekt/art	Regnskap 2 010	Budsjett just. 2 010
5442 Reservevann (samarb.m. Trondheim)		
1600 Utgifter og godtgjørelse for reise, diett, bil mv	1 062	0
1 Netto Lønnsutgifter 010-099 + 710	1 062	0
1150 Matvarer	2 377	0
1500 Opplæring/kurs	21 123	0
1700 Transport/drift av egne og leide transportmidler	2 648	0
2300 Oppføring/vedlikehold byggetjenester, nybygg	0	13 660 283
2700 Andre tjenester (konsulenttjenester)	175 058	0
10 Kjøp av varer og tj. i prod. 100-289	201 206	13 660 283
9100 Bruk av lån	-202 268	-13 660 283
91 Bruk av lån 910	-202 268	-13 660 283
	0	0
5443 Kvål vest, vann		
2300 Oppføring/vedlikehold byggetjenester, nybygg	0	500 000
10 Kjøp av varer og tj. i prod. 100-289	0	500 000
9100 Bruk av lån	0	-500 000
91 Bruk av lån 910	0	-500 000
	0	0
5445 Vollmarka, avløp		
1999 Andre avgifter, gebyrer, lisenser m.v.	1 800	0
2300 Oppføring/vedlikehold byggetjenester, nybygg	39 625	41 425
10 Kjøp av varer og tj. i prod. 100-289	41 425	41 425
9100 Bruk av lån	-41 425	-41 425
91 Bruk av lån 910	-41 425	-41 425
	0	0
5447 Skjæringstad-Kvål, avløp		
2300 Oppføring/vedlikehold byggetjenester, nybygg	214 571	845 574
2500 Materialer til vedlikehold og nybygg	12 987	0
10 Kjøp av varer og tj. i prod. 100-289	227 559	845 574
3714 Rørinspeksjon	46 444	0
3715 Spyling og tømning av ledningsnett og kummer	2 760	0
30 Kjøp av varer og tj. som erstatter. prod. 300-399	49 204	0
9100 Bruk av lån	-276 763	-845 574
91 Bruk av lån 910	-276 763	-845 574
	0	0
5448 Kvål vest, avløp		
2300 Oppføring/vedlikehold byggetjenester, nybygg	0	500 000
10 Kjøp av varer og tj. i prod. 100-289	0	500 000
9100 Bruk av lån	0	-500 000
91 Bruk av lån 910	0	-500 000
	0	0

Investeringsregnskapet 2010

Prosjekt/art	Regnskap 2010	Budsjett just. 2010
5449 Korsvegen, separering		
2300 Oppføring/vedlikehold byggetjenester, nybygg	0	0
10 Kjøp av varer og tj. i prod. 100-289	0	0
9100 Bruk av lån	0	0
91 Bruk av lån 910	0	0
	0	0
5476 Rosmælen sk. og b.hage, snuplass for buss		
4999 Andre avsetninger, reserverte bevilgninger	0	800 000
40 Overføringer 400-490	0	800 000
9100 Bruk av lån	0	-800 000
91 Bruk av lån 910	0	-800 000
	0	0
5480 Riksvei 708 - Rema		
4999 Andre avsetninger, reserverte bevilgninger	0	1 887 117
40 Overføringer 400-490	0	1 887 117
9100 Bruk av lån	0	-1 887 117
91 Bruk av lån 910	0	-1 887 117
	0	0
5485 Veler Melhus sentrum øst		
2300 Oppføring/vedlikehold byggetjenester, nybygg	480 103	0
2700 Andre tjenester (konsulenttjenester)	20 942	0
10 Kjøp av varer og tj. i prod. 100-289	501 045	0
4290 Momskompensasjonsutgift for investeringer	86 189	0
4999 Andre avsetninger, reserverte bevilgninger	0	4 732 376
40 Overføringer 400-490	86 189	4 732 376
9100 Bruk av lån	-587 235	-4 732 376
91 Bruk av lån 910	-587 235	-4 732 376
	0	0
5490 Teknisk drift - bruer		
2300 Oppføring/vedlikehold byggetjenester, nybygg	27 368	0
2500 Materialer til vedlikehold og nybygg	2 750	0
10 Kjøp av varer og tj. i prod. 100-289	30 118	0
4290 Momskompensasjonsutgift for investeringer	688	0
4999 Andre avsetninger, reserverte bevilgninger	0	62 827
40 Overføringer 400-490	688	62 827
9100 Bruk av lån	-30 806	-62 827
91 Bruk av lån 910	-30 806	-62 827
	0	0

Investeringsregnskapet 2010

Prosjekt/art	Regnskap 2010	Budsjett just. 2010
5493 Veg / tunnel Krogstadsanden		
2300 Oppføring/vedlikehold byggetjenester, nybygg	57 348	0
10 Kjøp av varer og tj. i prod. 100-289	57 348	0
4290 Momskompensasjonsutgift for investeringer	12 575	0
4999 Andre avsetninger, reserverte bevilgninger	0	1 127 426
40 Overføringer 400-490	12 575	1 127 426
9100 Bruk av lån	-69 923	-1 127 426
91 Bruk av lån 910	-69 923	-1 127 426
	0	0
5499 Universell utforming Melhus sentrum øst		
2300 Oppføring/vedlikehold byggetjenester, nybygg	0	956 641
10 Kjøp av varer og tj. i prod. 100-289	0	956 641
9550 Bruk av bundet investeringsfond	0	-956 641
95 Bruk av bundne fond 950-959	0	-956 641
	0	0
6000 Sæberg - Telgen - vann		
2300 Oppføring/vedlikehold byggetjenester, nybygg	0	21 413
10 Kjøp av varer og tj. i prod. 100-289	0	21 413
9100 Bruk av lån	0	-21 413
91 Bruk av lån 910	0	-21 413
	0	0
6001 Bagøyvegen - vann		
2300 Oppføring/vedlikehold byggetjenester, nybygg	0	400 000
10 Kjøp av varer og tj. i prod. 100-289	0	400 000
9100 Bruk av lån	0	-400 000
91 Bruk av lån 910	0	-400 000
	0	0
6002 Vannledning v/Kvål renseanlegg		
2300 Oppføring/vedlikehold byggetjenester, nybygg	0	0
10 Kjøp av varer og tj. i prod. 100-289	0	0
9100 Bruk av lån	0	0
91 Bruk av lån 910	0	0
	0	0
6003 Varmbo boligfelt - vann		
2300 Oppføring/vedlikehold byggetjenester, nybygg	0	300 000
10 Kjøp av varer og tj. i prod. 100-289	0	300 000
9100 Bruk av lån	0	-300 000
91 Bruk av lån 910	0	-300 000
	0	0

Investeringsregnskapet 2010

Prosjekt/art	Regnskap 2010	Budsjett just. 2010
6004 Høyeggen vannpumpestasjon		
1950 Avgifter, gebyrer, lisenser og lignende	5 155	0
1999 Andre avgifter, gebyrer, lisenser m.v.	1 390	0
2300 Oppføring/vedlikehold byggetjenester, nybygg	1 116 523	1 382 539
2700 Andre tjenester (konsulenttjenester)	124 598	0
10 Kjøp av varer og tj. i prod. 100-289	1 247 666	1 382 539
9100 Bruk av lån	-1 247 666	-1 382 539
91 Bruk av lån 910	-1 247 666	-1 382 539
	0	0
6005 Rørlager (telt)		
2300 Oppføring/vedlikehold byggetjenester, nybygg	0	400 000
10 Kjøp av varer og tj. i prod. 100-289	0	400 000
9100 Bruk av lån	0	-400 000
91 Bruk av lån 910	0	-400 000
	0	0
6006 Lyngenvelen - ny vannledning		
2300 Oppføring/vedlikehold byggetjenester, nybygg	0	0
10 Kjøp av varer og tj. i prod. 100-289	0	0
9100 Bruk av lån	0	0
91 Bruk av lån 910	0	0
	0	0
6007 Bjønnvegen - vannledning		
1200 Samlepost for annet forbruksmateriell, råvarer og	1 885	0
1400 Annonse, reklame, informasjon	1 412	0
2300 Oppføring/vedlikehold byggetjenester, nybygg	1 757	0
2300 Oppføring/vedlikehold byggetjenester, nybygg	1 195 112	1 734 143
2700 Andre tjenester (konsulenttjenester)	11 396	0
10 Kjøp av varer og tj. i prod. 100-289	1 211 562	1 734 143
9100 Bruk av lån	-1 211 562	-1 734 143
91 Bruk av lån 910	-1 211 562	-1 734 143
	0	0
6008 Ler sentrum - vannledning		
1849 Andre energiutgifter	10 000	0
2300 Oppføring/vedlikehold byggetjenester, nybygg	9 026	136 348
2403 Drift varslingsanlegg	63 270	0
10 Kjøp av varer og tj. i prod. 100-289	82 297	136 348
3715 Spyling og tømning av ledningsnett og kummer	1 840	0
30 Kjøp av varer og tj. som erstatter, prod. 300-399	1 840	0
5300 Dekning av tidligere års reg.undersk. investering	119 674	100 000
54 Avsatt til dekning av underskudd 530	119 674	100 000
9100 Bruk av lån	-203 810	-236 348
91 Bruk av lån 910	-203 810	-236 348
	0	0

Prosjekt/art	Regnskap 2010	Budsjett just. 2010
6009 Lundamo høydebasseng		
2300 Oppføring/vedlikehold byggetjenester, nybygg	0	10 000 000
2700 Andre tjenester (konsulenttjenester)	20 895	0
10 Kjøp av varer og tj. i prod. 100-289	20 895	10 000 000
3713 Drift av vannettmodell	7 999	0
30 Kjøp av varer og tj. som erstatter. prod. 300-399	7 999	0
9100 Bruk av lån	-28 894	-10 000 000
91 Bruk av lån 910	-28 894	-10 000 000
	0	0
6201 Bagøyvegen - avløp		
2300 Oppføring/vedlikehold byggetjenester, nybygg	0	500 000
10 Kjøp av varer og tj. i prod. 100-289	0	500 000
9100 Bruk av lån	0	-500 000
91 Bruk av lån 910	0	-500 000
	0	0
6202 Korsvegen Bøvra avløpspumpestasjon		
1950 Avgifter, gebyrer, lisenser og lignende	1 548	0
2300 Oppføring/vedlikehold byggetjenester, nybygg	421 324	725 917
2800 Grunnnerverv	201 140	0
10 Kjøp av varer og tj. i prod. 100-289	624 012	725 917
9100 Bruk av lån	-624 012	-725 917
91 Bruk av lån 910	-624 012	-725 917
	0	0
6203 Rye - Søberg vest (Telgen)		
1904 Ulempeserstatning	4 000	0
1950 Avgifter, gebyrer, lisenser og lignende	1 960	0
1999 Andre avgifter, gebyrer, lisenser m.v.	18 070	0
2300 Oppføring/vedlikehold byggetjenester, nybygg	213 931	737 838
2700 Andre tjenester (konsulenttjenester)	9 066	0
2701 Juridisk bistand	1 875	0
10 Kjøp av varer og tj. i prod. 100-289	248 902	737 838
4290 Momskompensasjonsutgift for investeringer	469	0
40 Overføringer 400-490	469	0
9100 Bruk av lån	-249 371	-737 838
91 Bruk av lån 910	-249 371	-737 838
	0	0
6204 Varmbo boligfelt - avløp		
2300 Oppføring/vedlikehold byggetjenester, nybygg	0	500 000
10 Kjøp av varer og tj. i prod. 100-289	0	500 000
9100 Bruk av lån	0	-500 000
91 Bruk av lån 910	0	-500 000
	0	0

Investeringsregnskapet 2010

Prosjekt/art	Regnskap 2010	Budsjett just. 2010
6205 Gimse - Vollmarka, avløp		
2300 Oppføring/vedlikehold byggetjenester, nybygg	0	0
10 Kjøp av varer og tj. i prod. 100-289	0	0
9100 Bruk av lån	0	0
91 Bruk av lån 910	0	0
	0	0
6206 Lundamo camping - avløpspumpestasjon		
1904 Ulempeserstatning	28 000	0
1950 Avgifter, gebyrer, lisenser og lignende	9 745	0
1999 Andre avgifter, gebyrer, lisenser m.v.	5 155	0
2300 Oppføring/vedlikehold byggetjenester, nybygg	2 957 273	3 000 000
10 Kjøp av varer og tj. i prod. 100-289	3 000 173	3 000 000
6700 Salg av fast eiendom kap.	-173	0
62 Andre salgs og leieinntekter 620-679	-173	0
9100 Bruk av lån	-3 000 000	-3 000 000
91 Bruk av lån 910	-3 000 000	-3 000 000
	0	0
6207 Avløpspumpestasjoner - Overløp		
2300 Oppføring/vedlikehold byggetjenester, nybygg	0	922 552
10 Kjøp av varer og tj. i prod. 100-289	0	922 552
9100 Bruk av lån	0	-922 552
91 Bruk av lån 910	0	-922 552
	0	0
6208 Loddegårdstrøa nord avløpspumpestasjon		
1999 Andre avgifter, gebyrer, lisenser m.v.	5 750	0
2300 Oppføring/vedlikehold byggetjenester, nybygg	1 642 669	1 701 698
2500 Materialer til vedlikehold og nybygg	29 358	0
10 Kjøp av varer og tj. i prod. 100-289	1 677 777	1 701 698
3700 Kjøp av tjenester fra private	1 840	0
3715 Spyling og tømning av ledningsnett og kummer	22 080	0
30 Kjøp av varer og tj. som erstatter. prod. 300-399	23 920	0
9100 Bruk av lån	-1 701 697	-1 701 698
91 Bruk av lån 910	-1 701 697	-1 701 698
	0	0
6209 Bjønnvegen - Avløpsledning		
1950 Avgifter, gebyrer, lisenser og lignende	8 400	0
1999 Andre avgifter, gebyrer, lisenser m.v.	1 030	0
2300 Oppføring/vedlikehold byggetjenester, nybygg	1 689 153	2 555 735
2300 Oppføring/vedlikehold byggetjenester, nybygg	0	-258
2700 Andre tjenester (konsulenttjenester)	9 385	0
2700 Andre tjenester (konsulenttjenester)	49 295	0
10 Kjøp av varer og tj. i prod. 100-289	1 757 263	2 555 477
3714 Rørinspeksjon	4 560	0
30 Kjøp av varer og tj. som erstatter. prod. 300-399	4 560	0
9100 Bruk av lån	-1 761 823	-2 555 477
91 Bruk av lån 910	-1 761 823	-2 555 477
	0	0

Prosjekt/art	Regnskap 2010	Budsjett just. 2010
6210 Spillvannsløsning mot Høvringen renseanlegg		
1150 Matvarer	1 142	0
1500 Opplæring/kurs	3 965	0
2300 Oppføring/vedlikehold byggetjenester, nybygg	0	10 000 000
2700 Andre tjenester (konsulenttjenester)	701 599	0
10 Kjøp av varer og tj. i prod. 100-289	706 706	10 000 000
9100 Bruk av lån	-706 706	-10 000 000
91 Bruk av lån 910	-706 706	-10 000 000
	0	0
6701 Nævsvegen - Utskifting/utbedring trebro		
1000 Kontormateriell	1 000	0
1150 Matvarer	449	0
2300 Oppføring/vedlikehold byggetjenester, nybygg	1 000	0
2300 Oppføring/vedlikehold byggetjenester, nybygg	0	2 788 828
2700 Andre tjenester (konsulenttjenester)	31 683	0
10 Kjøp av varer og tj. i prod. 100-289	34 132	2 788 828
4290 Momskompensasjonsutgift for investeringer	8 484	0
40 Overføringer 400-490	8 484	0
9100 Bruk av lån	-42 616	-2 788 828
91 Bruk av lån 910	-42 616	-2 788 828
	0	0
6703 Gravemaskin		
1704 Vedlikehold/service av transportmidler	2 618	0
2000 Kjøp og finansiell leasing av driftsmidler	80 683	0
2300 Oppføring/vedlikehold byggetjenester, nybygg	0	157 168
10 Kjøp av varer og tj. i prod. 100-289	83 300	157 168
4290 Momskompensasjonsutgift for investeringer	20 825	0
40 Overføringer 400-490	20 825	0
9100 Bruk av lån	-104 125	-157 168
91 Bruk av lån 910	-104 125	-157 168
	0	0
6704 Miljøgata sentrum		
1400 Annonse, reklame, informasjon	5 322	0
2300 Oppføring/vedlikehold byggetjenester, nybygg	9 379 334	1 383 861
2700 Andre tjenester (konsulenttjenester)	97 346	0
2701 Juridisk bistand	13 775	0
10 Kjøp av varer og tj. i prod. 100-289	9 495 777	1 383 861
4290 Momskompensasjonsutgift for investeringer	2 160 211	0
40 Overføringer 400-490	2 160 211	0
5300 Dekning av tidligere års reg.undersk. investering	1 516 139	1 516 139
54 Avsatt til dekning av underskudd 530	1 516 139	1 516 139
7099 Andre refusjoner fra staten kap.	-7 520 000	0
7700 Refusjon fra andre kap.	-135 275	0
70 Refusjoner 700-779 -710	-7 655 275	0
9400 Bruk av disp.fond	-2 400 000	-2 400 000
94 Bruk av disposisjonsfond 940-947	-2 400 000	-2 400 000
9550 Bruk av bundet investeringsfond	-956 641	0
95 Bruk av bundne fond 950-959	-956 641	0
9700 Overføringer fra driftsregnskapet	-2 160 211	-500 000
97 Overført fra driftsregnskapet 970	-2 160 211	-500 000
	0	0

Investeringsregnskapet 2010

Prosjekt/art	Regnskap 2010	Budsjett just. 2010
6801 Forskuttering - regulering av trafikksikkerhetst.		
2300 Oppføring/vedlikehold byggetjenester, nybygg	0	0
10 Kjøp av varer og tj. i prod. 100-289	0	0
9400 Bruk av disp.fond	0	0
94 Bruk av disposisjonsfond 940-947	0	0
	0	0
6802 Utskiftling av PCB i veglysmarturer		
1849 Andre energitgifter	8 000	0
2300 Oppføring/vedlikehold byggetjenester, nybygg	76 446	105 558
10 Kjøp av varer og tj. i prod. 100-289	84 446	105 558
4290 Momskompensasjonsutgift for investeringer	21 112	0
40 Overføringer 400-490	21 112	0
9100 Bruk av lån	-105 558	-105 558
91 Bruk av lån 910	-105 558	-105 558
	0	0
6804 Lyngenvegen - Gang og sykkelveg		
2300 Oppføring/vedlikehold byggetjenester, nybygg	1 554	21 943
2700 Andre tjenester (konsulenttjenester)	20 000	0
10 Kjøp av varer og tj. i prod. 100-289	21 554	21 943
4290 Momskompensasjonsutgift for investeringer	389	0
40 Overføringer 400-490	389	0
9400 Bruk av disp.fond	0	-21 943
94 Bruk av disposisjonsfond 940-947	0	-21 943
9550 Bruk av bundet investeringsfond	-21 943	0
95 Bruk av bundne fond 950-959	-21 943	0
	0	0
6805 Ny asfaltering kommunaleveier		
2300 Oppføring/vedlikehold byggetjenester, nybygg	358 760	0
2300 Oppføring/vedlikehold byggetjenester, nybygg	0	1 415 000
10 Kjøp av varer og tj. i prod. 100-289	358 760	1 415 000
4290 Momskompensasjonsutgift for investeringer	38 742	0
40 Overføringer 400-490	38 742	0
9700 Overføringer fra driftsregnskapet	-397 502	-1 415 000
97 Overført fra driftsregnskapet 970	-397 502	-1 415 000
	0	0
6806 Meeggen gård - trafikksikkerhetstiltak		
2300 Oppføring/vedlikehold byggetjenester, nybygg	0	103 031
2700 Andre tjenester (konsulenttjenester)	9 000	0
10 Kjøp av varer og tj. i prod. 100-289	9 000	103 031
9400 Bruk av disp.fond	-9 000	-103 031
94 Bruk av disposisjonsfond 940-947	-9 000	-103 031
	0	0

Prosjekt/art	Regnskap 2010	Budsjett just. 2010
6807 Trafikksikkerhetstiltak, k.sak 96/09		
4999 Andre avsetninger, reserverte bevilgninger	0	2 500 000
40 Overføringer 400-490	0	2 500 000
9400 Bruk av disp.fond	0	-2 500 000
94 Bruk av disposisjonsfond 940-947	0	-2 500 000
	0	0
6808 Trafikksikkerhetstiltak, 2550701		
2300 Oppføring/vedlikehold byggetjenester, nybygg	74 739	0
10 Kjøp av varer og tj. i prod. 100-289	74 739	0
4290 Momskompensasjonsutgift for investeringer	18 685	0
40 Overføringer 400-490	18 685	0
9550 Bruk av bundet investeringsfond	-93 424	0
95 Bruk av bundne fond 950-959	-93 424	0
	0	0
9601 Formidlingslån		
5101 Avdrag formidlingslån	2 482 978	2 476 000
5103 Ekstraord. avdrag form.lån	4 004 901	0
52 Avdrag på lån 510-519	6 487 879	2 476 000
5202 Utlån formidlingslån	10 636 000	0
53 Sosial- og næringsutlån 520-529	10 636 000	0
5550 Avs. til bundet kap.fond	3 509 904	0
56 Avsatt til bundne fond 550-559	3 509 904	0
9101 Bruk av formidlingslån	-10 636 000	0
91 Bruk av lån 910	-10 636 000	0
9203 Mottatte avdrag formidlingslån	-1 534 169	-1 522 000
9206 Ekstraord. innb. avskr. form.lån	-2 316	0
9207 Ekstraord. nedbet. form.lån	-3 502 397	0
92 Mottatte avdrag på utlån 920-929	-5 038 882	-1 522 000
9550 Bruk av bundet investeringsfond	-4 004 901	0
95 Bruk av bundne fond 950-959	-4 004 901	0
9700 Overføringer fra driftsregnskapet	-954 000	-954 000
97 Overført fra driftsregnskapet 970	-954 000	-954 000
	0	0
9603 Egenkapitalinnskudd KLP		
5290 Kjøp av aksjer og andeler	1 394 505	1 394 505
53 Sosial- og næringsutlån 520-529	1 394 505	1 394 505
9400 Bruk av disp.fond	-1 394 505	-1 394 505
94 Bruk av disposisjonsfond 940-947	-1 394 505	-1 394 505
	0	0

Melhus 09.02.2010

Hoy Jevard
Rådmann

Lars Mo
Økonomisjef

BALANSE

Balanse 2010

Regnskap 2010

Regnskap 2009

2.1 OMLØPSMIDLER

2.10 Kasse, postgiro, bankinnskudd i :

2.1000 Kasse

02 Gimse skole	3.000,00	3.000,00
03 Gimse ungdomsskole	3.000,00	3.000,00
04 Høyeggen skole	3.000,00	3.000,00
05 Rosmælen skole	3.000,00	3.000,00
06 Flå skole	3.000,00	3.000,00
07 Lundamo skole og Barnehage	4.500,00	1.500,00
08 Lundamo ungdomsskole	2.000,00	2.000,00
09 Hovin skole	3.000,00	3.000,00
10 Eid skole	3.000,00	3.000,00
11 Gåsbakken skole og Barneh. (ansv. Sigfrid Næve)	3.000,00	3.000,00
12 Musikkskolen	0,00	1.500,00
13 Tambartun Barnehage (ansv.Hege Aglen)	3.000,00	3.000,00
14 Melhus avlastn./aktivitetssenter	2.500,00	2.500,00
15 Nedre Melhus Helse/omsorg	3.000,00	3.000,00
16 Strandvegen barnehage	0,00	3.000,00
17 Kvål barnehage	0,00	3.000,00
18 Lundamo barnehage	0,00	3.000,00
19 Hovin barnehage	3.000,00	3.000,00
20 Eid Barnehage (Tidl. Korsvegen)	3.000,00	3.000,00
21 Gimsøya barnehage	3.000,00	3.000,00
22 Kongssten	0,00	2.000,00
23 Døvblindbolig Lenavegen 1	3.000,00	3.000,00
25 Horg og Flå eldresenter	1.500,00	1.500,00
26 Skrivarbakken 1-3	3.000,00	3.000,00
28 Kosekroken barnehage	3.000,00	3.000,00
29 Melhus Arbeidssenter (ansv.Reidun Blokkum fra 04)	1.500,00	1.500,00
30 Kongssten arbeidssenter (ansv. Arne Bang fra 04)	2.000,00	2.000,00
31 Havdal gård Oppigard arbeidssenter	3.000,00	3.000,00
33 Kroa eldresenter	2.000,00	2.000,00
34 Melhus sykehjem (ansv. Annye Winsnes Undlien)	2.000,00	2.000,00
36 Tingstua	0,00	2.000,00
38 Presttrøa barnehage (Tidl.Potten)	3.000,00	3.000,00
39 Melhus voksenopplæring	3.000,00	3.000,00
40 Melhus frivillighetssentral	2.000,00	2.000,00
41 Rådhusv. 11 - 25 v/Skjønberg	1.000,00	1.000,00
44 Familie og foreb. (Indre styrke)	3.000,00	3.000,00
45 Servicesentret (Mari Grongstad Viken)	3.000,00	3.000,00
46 Familie og foreb.(Tiltaksavd.Potten)	3.000,00	3.000,00
 Sum sektor	 87.000,00	 98.500,00

2.1020 Foretningsbanker og sparebanker inkl. postbanken

01 Melhusbanken bruksk. 0664533	2.380.609,02	29.928.034,31
03 Spareb.Midt-Norge Horg bruksk.01100	98.298,64	98.150,64
05 Melhusbanken forv. 06 64843	1.913.215,62	1.485.042,66
09 Fokus Bank - OCR - 05 39260	11.195.764,90	7.578.172,21
11 Fokus Bank - brukskto. 05 39279	104.171.448,84	77.594.441,35
15 Den Norske Bank DnB - 7058 05 01956	115.221.941,00	104.878.958,00
18 Bankkonto Nordea Sertifikatlån 6401.06.94580	2.380.520,74	0,00
19 Plassering Nordea Sertifikatlån 6401.06.98284	100.280.273,97	0,00

Balanse 2010

	Regnskap 2010	Regnskap 2009
Sum sektor	337.642.072,73	221.562.799,17
2.1098 Ikke disponible bankinnskudd		
02 Melhusbanken 48 00660 - Tilfl.r.	10.044,92	9.813,63
04 Fokus Bank - Skattetr. 05 39589	18.751.856,92	16.814.598,92
05 Fokus Bank - Bu.fond 05 39597	28.467.361,79	27.808.133,97
Sum sektor	47.229.263,63	44.632.546,52
Sum kapittel	384.958.336,36	266.293.845,69
2.13 Kortsiktige fordringer i :		
2.1310 Stats- og trygdeforvaltningen		
01 Departementet/skattefogden	24.060.817,00	24.580.269,75
03 Sykepenger/Fødselspenger	3.611.362,04	4.191.376,04
07 Forventet feriep. på sykep./fp. fra Rikstr.v. 2005	0,00	-28.112,17
08 Statstilskott barnehager	-349.431,49	-4.265,25
09 Forventet feriep. på sykep./fp. fra Rikstr.v.2006	-120.789,62	-150.677,45
17 Forv. Feriep. på sykep. fra Nav 2007	-142.634,00	-142.634,00
18 Forv. Feriep. på sykep. fra Nav 2008	-2.735,62	-2.735,62
19 Forv. Feriep. på sykep. fra Nav 2009	0,00	1.489.398,00
20 Forv. Feriep. på sykep. fra Nav 2010	1.472.511,00	0,00
Sum sektor	28.529.099,31	29.932.619,30
2.1314 Sektor for skatteinnkreving		
02 Grunnlag momskompensasjon	0,00	511.419.560,31
Sum sektor	0,00	511.419.560,31
2.1375 Husholdninger		
00 Debitorer	15.065.907,58	12.844.740,70
13 Tomteselsk.forsk.kto. Lønn		922.478,93
16 Forskudd lønn og skyss	98.794,47	45.745,13
17 Forskuddskto. - kontorrekv.	-286.253,25	-219.764,68
23 Diverse debitorer	3.348.575,50	5.625.988,11
Sum sektor	18.227.024,30	19.219.188,19
2.1399 Interimskonti		
01 Skatteoppgjør desember måned	2.575.408,14	2.915.106,35
02 Uoppgjort 31.12. Vedr. Driftsr.	2.982.376,88	98.362,50
03 Inntekstutjevning for skatt	9.655.743,00	9.289.271,00
04 Sykep.ref. avst. mot bank	-2.847.291,85	-3.461.999,85
Sum sektor	12.366.236,17	8.840.740,00
Sum kapittel	59.122.359,78	569.412.107,80
2.19 Premieavvik		
2.1914 Sektor for skatteinnkreving		
01 Arbeidsgiveravgift premieavvik (positivt) KLP 2002	644.725,00	736.828,00
03 Arbeidsgiveravgift premieavvik (positivt) KLP 2003	174.231,00	196.010,00
04 Arbeidsgiveravgift premieavvik (positivt) SPK 2003	119.930,00	134.921,00

Balanse 2010

	Regnskap 2010	Regnskap 2009
05 Arbeidsgiveravgift premieavvik (positivt) SPK 2004	33.672,00	37.413,00
07 Arbeidsgiveravgift premieavvik (positivt) SPK 2005	46.785,00	51.463,00
08 Arbeidsgiveravgift premieavvik (positivt) KLP 2006	92.657,00	101.081,00
09 Arbeidsgiveravgift premieavvik (positivt) SPK 2006	31.148,00	33.980,00
10 Arbeidsgiveravgift premieavvik (positivt) KLP 2007	460.730,00	499.124,00
11 Arbeidsgiveravgift premieavvik (positivt) KLP 2008	1.643.406,00	1.769.822,00
12 Arbeidsgiveravgift premieavvik (positivt) SPK 2009	92.082,00	98.659,00
13 Arbeidsgiveravgift premieavvik (positivt) KLP 2009	491.157,00	526.240,00
14 Arbeidsgiveravgift premieavvik (positivt) KLP 2010	631.643,00	0,00
15 Arbeidsgiveravgift premieavvik (postivt) SPK 210	150.740,00	0,00
Sum sektor	4.612.906,00	4.185.541,00
2.1941 Livsforsikring mv.		
01 Premieavvik (positivt) KLP 2002	4.572.510,00	5.225.725,00
03 Premieavvik (positivt) KLP 2003	1.235.686,00	1.390.146,00
04 Premieavvik (positivt) SPK 2003	850.560,00	956.880,00
05 Premieavvik (positivt) SPK 2004	238.802,00	265.335,00
07 Premieavvik (positivt) SPK 2005	331.793,00	364.973,00
08 Premieavvik (positivt) KLP 2006	657.154,00	716.895,00
09 Premieavvik (positivt) SPK 2006	220.915,00	240.998,00
10 Premieavvik (positivt) KLP 2007	3.267.586,00	3.539.885,00
11 Premieavvik (positivt) KLP 2008	11.655.362,00	12.551.928,00
12 Premieavvik (positivt) KLP 2009	3.483.383,00	3.732.196,00
13 Premieavvik (positivt) SPK 2009	653.064,00	699.711,00
14 Premieavvik (positivt) KLP 2010	4.479.737,00	0,00
15 Premieavvik (positivt) SPK 2010	1.069.076,00	0,00
Sum sektor	32.715.628,00	29.684.672,00
Sum kapittel	37.328.534,00	33.870.213,00
SUM HOVEDKAPITTEL 2.1 OMLØPSMIDLER	481.409.230,14	869.576.166,49
2.2 ANLEGGSMIDLER		
2.20 Pensjonsmidler		
2.2041 Livsforsikring mv.		
01 Pensjonsmidler KLP	573.402.165,00	521.953.325,00
02 Pensjonsmidler SPK	193.032.820,00	174.871.265,00
Sum sektor	766.434.985,00	696.824.590,00
Sum kapittel	766.434.985,00	696.824.590,00
2.21 Aksjer og andeler utstedt av :		
2.2141 Livsforsikring mv.		
01 KLP - Egenkapitalinnskudd	13.861.904,00	12.467.399,00
Sum sektor	13.861.904,00	12.467.399,00
2.2168 Selvstendige kommuneforetak		

Balanse 2010

	Regnskap 2010	Regnskap 2009
03 Trønderenergi 1431 aksj.a 10000	78.892.596,00	78.892.596,00
04 Melhus Vekst AS 85 aksjer a kr 10000	850.000,00	850.000,00
05 Gaula Natursenter AS, 100 aksjer a kr. 1000	100.000,00	100.000,00
07 Trønderenergi 68828 B-aksjer a kr. 363,22	30.494.263,00	24.999.706,00
08 Envina IKS	1,00	0,00
09 Gauldal Brann og Redning IKS	1,00	0,00
10 Interkommunalt Arkiv Trøndelag	1,00	0,00
11 Kontrollvalgssekretariatet Midt-Norge IKS	1,00	0,00
12 Revisjon Midt-Norge IKS	1,00	0,00
Sum sektor	110.336.864,00	104.842.302,00
2.2170 Private foretak med begrenset ansvar		
01 AS Avisdrift, 73 stk	0,00	73,00
02 AS Dag og Tid, 1 stk	0,00	1,00
03 AL Fritidssteder	0,00	1,00
04 AS Melhus Tomteselskap	2.328.000,00	2.328.000,00
06 Melhus Boligb.lag, 5 andeler a 200, nr. 39 - 43.	1.000,00	1.000,00
07 Bomveiselsk. E39-Øysand-Thamshamn, 25 aksj. a 1000	25.000,00	25.000,00
08 Melhus Kornsilø, 200 A-andeler	0,00	20.000,00
10 Melhus Skysstasjon AS, 100 a 1000	100.000,00	100.000,00
11 Trondos, 1 stk	0,00	100,00
12 Lundemo S-lag, 1 stk	0,00	300,00
13 Hølonda Grunne.lag, 8 andeler	0,00	1,00
14 AL Biblioteksentralen, 8 and.	10,00	10,00
15 Radio Melhus - organisasj.r.	0,00	5.000,00
17 Støren Trelast AS	5.000,00	5.000,00
18 Stud.samf.hus AL Oslo, 5 stk	0,00	5,00
19 Hurdalsenteret, 1 andel	0,00	5.000,00
20 Mid-Norway Travel Marketing, 1 stk	0,00	5.000,00
21 Studentbyen Sogn, 1 stk	0,00	1,00
25 Hovinsåsen Vasslag, 10 stk	0,00	10,00
26 Gåsbakk Vassverk, 10 stk	0,00	10,00
27 Eid/Korsvegen vassverk, 4 stk	0,00	4,00
30 Melhus Utvikl.arena AS, 25 stk	0,00	25.000,00
32 Midt-Norsk Reiseliv AS, 18 stk	0,00	18.000,00
33 Bygdes. Melhus AS, 345 a 1000	0,00	545.000,00
35 Lundemo Bruk AS, 500 aksj. a' 500 kr	4.000.000,00	4.000.000,00
36 Eidsmo Slakteri AS,606 aksj. a` 495 kr.	299.970,00	299.970,00
37 Styret i stiftelsen Thora	200.000,00	200.000,00
38 Aksjer Melhus Næringsareal AS	2.000.000,00	2.000.000,00
39 Aksjer Gnisten Næringshage AS, Eierandel 23.08%	150.000,00	0,00
Sum sektor	9.108.980,00	9.582.486,00
Sum kapittel	133.307.748,00	126.892.187,00
2.22 Utlån til		
2.2219 Statlige låneinstitusjoner		
01 Lån i Husbanken for utlån	39.009.652,29	33.396.682,52
Sum sektor	39.009.652,29	33.396.682,52
2.2275 Husholdninger		
02 Lån økonomisk sosialhjelp	899.125,02	585.963,02

Balanse 2010

	<u>Regnskap 2010</u>	<u>Regnskap 2009</u>
Sum sektor	899.125,02	585.963,02
Sum kapittel	39.908.777,31	33.982.645,54

2.24 Utstyr, maskiner og transportmidler

2.245 Utstyr

101 EDB-utstyr	5.947.242,50	8.039.242,50
102 Telefonsentral Rådhuset	1.000,00	1.000,00
103 Lydutstyr kino Rådhuset	1.000,00	1.000,00
202 Tilrettel.skoleareal 0.210.102	1.000,00	1.000,00
302 Datautstyr Korsv. legesenter	1.000,00	1.000,00
303 Helseradiosamband	1.000,00	1.000,00
304 Trygghetsalarmer	1.000,00	1.000,00
503 Melhushallen - gulvvaskemaskin	13.000,00	30.000,00
504 Renholdsutstyr, modernisering 2007	277.000,00	317.000,00
602 Digitale kart, teknisk	111.000,00	204.000,00
603 Digitale planarkiv	1.063.000,00	693.000,00
606 Nødstrømsagregater pleie og omsorg	150.000,00	169.000,00
610 Arbeidsbil Horg bygdatun	67.000,00	79.000,00
623 Renault Mascot VF-47475	27.000,00	46.000,00
624 MAN VF-10944	42.000,00	121.000,00
625 Wille 655	1.000,00	74.000,00
630 Kantklipper	367.000,00	412.000,00
631 Horg kirke - traktorgraver	0,00	544.000,00
632 Gravemaskin, Hitachi 160W	1.088.000,00	1.093.000,00
Sum kapittel	9.159.242,50	11.827.242,50

2.27 Faste eiendommer og anlegg

2.275 Aktiverte faste eiendommer

101 Melhus rådhus 94/108	40.214.000,00	32.371.000,00
102 Musikk/kulturskole 94/108	1.434.000,00	1.268.000,00
201 Blommen I/II 238/66-67, Hovin	580.000,00	600.000,00
202 Bringhaugen 79/19, Kvål	638.000,00	660.000,00
207 Strandv.barnehage 30/129, Melhus	8.071.000,00	8.324.000,00
208 Lundamo barnehage, 215/7	3.492.000,00	3.611.000,00
209 Korsvegen barnehage, 144/23	938.000,00	986.000,00
210 Gimsøya barnehage	8.765.000,00	8.996.000,00
212 Realsk.Elverh., 30/4 (grønnsk.)	136.000,00	140.000,00
214 Rosmælen skole, 54/17, Kvål	32.593.000,00	19.960.000,00
215 Hovin skole, 238/27	14.537.000,00	15.918.000,00
216 Lundamo u-sk./m/svømmeh. 208/98	42.548.000,00	43.876.000,00
217 Ler barnehage, 135/61	2.981.000,00	3.104.000,00
218 Høyeggen skole, 96/13, Melhus	16.709.000,00	16.791.000,00
219 Kosekroken barnehage, 32/259, Melh.	8.203.000,00	7.845.000,00
220 Eid barneskole, 183/66	18.196.000,00	18.108.000,00
221 Eid u.skole/samf.hus, 183/123	6.858.000,00	7.130.000,00
222 Gimse barneskole, 30/20	20.636.000,00	21.263.000,00
223 Gimse skole - C-bygget, 30/20	46.001.000,00	44.940.000,00
224 Gimse u.skole/pavilj., 30/20	58.267.000,00	60.086.000,00
225 Flå skole, 135/61	24.255.000,00	15.725.000,00
226 Gåsbakken skole, 163/15	19.097.000,00	9.794.000,00
227 Lundamo barneskole, 208/57	5.204.000,00	5.405.000,00

Balanse 2010

	Regnskap 2010	Regnskap 2009
228 Framtidig skole Brekkåsen	63.231.000,00	64.987.000,00
229 Tambartun Barnehage 36/33	19.894.000,00	20.402.000,00
230 Gnr. 90, bnr. 18, Rye barnehage	32.773.000,00	30.330.000,00
231 Hovin barnehage	409.000,00	0,00
301 Legebolig Lundamo, 208/83-84	971.000,00	1.011.000,00
302 Legebolig Melhus, 92/28	406.000,00	420.000,00
303 Helsesenter Lundamo, 208/163	3.277.000,00	3.441.000,00
304 Helsest. Korsvegen, 144/23	1.000,00	0,00
305 TUNET, Korsvegen, 144/117	428.000,00	445.000,00
308 Gåsbakken tr.bolig, 164/20	345.000,00	359.000,00
309 Søberg trygdebolig, 89/6 - Heimkjær	3.829.000,00	2.100.000,00
310 Flå eldresenter, 135/121	5.607.000,00	5.619.000,00
311 Trygdeb.Gimse, 32/97-98-99-100, Kilen	1.100.000,00	963.000,00
312 Trygdeb.Leirtaket, 215/137-140	254.000,00	280.000,00
313 Aldersb. TUNET Korsv., 144/117	363.000,00	378.000,00
314 Aldersb. Horg, 216/7	1.936.000,00	2.016.000,00
315 Trygdeb. Moavn.Kvål, 78/117	2.169.000,00	2.262.000,00
316 Eldresentr. Kroa, 91/2	7.256.000,00	7.540.000,00
317 Trygdeb. Hovin, 238/145	340.000,00	354.000,00
318 Omsorgsboliger, N.Melhus	14.612.000,00	15.135.000,00
320 Horg alders-/sykehjem, 216/7	73.852.000,00	68.611.000,00
321 Hølonda H.hus/Aldersh., 144/46	44.898.000,00	45.492.000,00
322 Omsorgsb.Gåsbakken	2.803.000,00	2.892.000,00
323 Styrkårsv.6, 32/179, flyktn.b.	545.000,00	564.000,00
324 Døvblindbolig Melhus, 94/150	2.931.000,00	3.059.000,00
325 Skrivarb.1, Kvål, 78/87	1.606.000,00	1.682.000,00
326 Moesgrinda, Lundamo, 208/18	3.569.000,00	3.731.000,00
327 Kongssten Hovin, Leie 30/19	1.000,00	1.000,00
328 Innredn.Bommen, Melhus 30/19	1.000,00	1.000,00
329 Oppigard (Havdal), Leie, 101/1	1.000,00	1.000,00
330 Næringsm.kontr.Kvål,	2.835.000,00	2.939.000,00
331 Trygdeb. Korsvegen, 144/117	632.000,00	658.000,00
332 Omsorgsb.Bruatunet, Lundamo	12.940.000,00	13.427.000,00
333 Flyktn./omsorgsb.Hovin	1.388.000,00	1.443.000,00
334 Omsorgsboliger Horg	2.794.000,00	2.906.000,00
335 Melhus sykehjem, Lena	87.210.000,00	85.151.000,00
336 Aktivitetshus, Lena	9.655.000,00	9.922.000,00
337 Bol.Psyk.utvikl.h. Lena	9.372.000,00	9.682.000,00
338 Omsorgsl. Kroa 94/10 blokk E	9.040.000,00	9.270.000,00
339 Ny Lundamo skole og barnehage	40.570.000,00	224.000,00
401 Brekktrøa 15C-D, Gimse, 36/131-132	1.182.000,00	1.229.000,00
402 Brekktrøa 17D, Gimse, 36/136	0,00	360.000,00
403 Andre K.eiend. (spes. i bibok)	16,00	16,00
404 Eiend. Harang Hovin, 234/2	324.000,00	335.000,00
405 Kvaal nedre, (sorenskr.g.) 78/1	1.259.980,00	1.304.980,00
409 Olastubakken 17, 36/168	1.000,00	0,00
412 Flyktningebolig 2007, Høyeggen	1.638.000,00	1.682.000,00
417 Høyeggen 17, 96/24	230.000,00	238.000,00
419 Brekktrøa 15A, 36/43	460.000,00	476.000,00
420 Ole Rynningsv. 7, 10/1	607.000,00	627.000,00
422 Skrivarbakken 24E	436.000,00	451.000,00
423 Løkkbakken, Lundamo, 208/31	1.000,00	2.000,00
424 Midttun, 88/6	890.000,00	921.000,00
426 Ny flyktn.bolig Lundamo - 201/26	3.352.000,00	3.459.000,00
427 Litjstenen 9, Lundamo, 201/42	750.000,00	773.000,00
428 Pottenveien 5, Melhus, 92/5	1.223.000,00	1.212.000,00
429 Kilen 16, Gimse	977.000,00	1.008.000,00

Balanse 2010

	<u>Regnskap 2010</u>	<u>Regnskap 2009</u>
430 Lena Terrasse 45	1.006.000,00	1.037.000,00
431 Varegga, Lundamo	803.000,00	828.000,00
432 Løkkjebakken borettslag - leilighet	172.000,00	178.000,00
433 Lena Terrasse 55	1.357.000,00	1.399.000,00
434 Litjstenen 25	983.000,00	1.014.000,00
436 Styrkårsv. 15	1.042.000,00	1.074.000,00
437 Strandvn. 40 D 1	948.000,00	977.000,00
438 Lena Borettslag a	981.000,00	1.011.000,00
439 Lena Borettslag b	993.000,00	1.023.000,00
441 Brekkåsen Borettslag 6 F	564.000,00	581.000,00
442 Bagøyveien bofellesskap	13.685.000,00	14.057.000,00
443 Prestbolig i Horg sokn	1.860.000,00	1.912.000,00
444 Gnr. 30 bnr. 115, Vegstsjon Varmovn.	10.877.000,00	11.162.000,00
501 Idrettshall Horg, 208/138	3.713.000,00	3.754.000,00
502 Idrettshall Melhus, 30/128	19.234.000,00	20.200.000,00
503 Bygdetun/Museum Hovin, 221/33	1.792.000,00	1.834.000,00
509 Svorksjøen Camping, 167/16	587.000,00	609.000,00
510 Park.plass Finnaunet	29.307,20	32.307,20
511 Park.plass Sæterdalen	38.958,00	43.958,00
512 Idrettsstatue Hølonda	258.000,00	279.000,00
513 Park.plass Svarthammerem	38.000,00	42.000,00
514 Park.plass Vassfjellveien	36.000,00	40.000,00
515 Park.plass Horg bygdatun	113.000,00	121.000,00
603 Lager/verkstedb.Tekn. 10/1	1.000,00	0,00
604 Fagerheim Gimse, 43/10	95.150,00	98.150,00
605 Telenorbygget N.Melhus, 94/148	7.367.000,00	7.566.000,00
606 Hølonda Auto's bygninger - 144/92	1.045.000,00	1.083.000,00
607 Brannstasjon Lundamo	1.058.000,00	1.094.000,00
608 Brannstasjon Gåsbakken	166.000,00	170.000,00
609 Branngarasje Korsvegen 144/69	296.000,00	303.000,00
610 Bårenedgang Melhus kirke	0,00	503.000,00
611 Orgel Flå kirke	0,00	2.563.000,00
612 Flå kirke - utvendig vedlikehold	0,00	144.000,00
613 Melhus og Flå kirke nytt lydanlegg	0,00	445.000,00
701 Søberg Næringspark	22.112.000,00	22.614.000,00
702 Bolig Kvål, Sørtun	2.678.000,00	2.749.000,00
703 Strandveien 40B	1.731.025,00	1.777.025,00
704 Klemmetsv. 8D	1.239.000,00	1.272.000,00
705 Høyeggen 10	2.006.000,00	2.059.000,00
706 Lershagen	1.890.000,00	1.940.000,00
707 Asbjørn Av Medalhus v. 39	1.400.720,00	1.436.720,00
708 Klemmetsv. 18C	1.126.648,00	1.155.648,00
709 Klemmetsv. 12C	838.000,00	860.000,00
710 Lykkjvegen 15	1.898.000,00	0,00
711 Kuhaugen 33D	2.158.000,00	0,00
712 Gimsmarkveien 9	2.036.000,00	0,00
713 Arbeidssenter Søberg	729.000,00	0,00
714 Rådhusveien 12	1.488.000,00	0,00
Sum aktiverte faste eiendommer	973.996.804,20	893.717.804,20

2.28 Faste eiendommer og anlegg

2.285 Aktiverte anlegg

406 Boligområde Løvset, 99/2-3-5-8	1.175.292,12	1.175.292,12
------------------------------------	--------------	--------------

Balanse 2010

	Regnskap 2010	Regnskap 2009
407 Bruvoldvegen, Melhus, 115/53	17.406,00	17.406,00
408 Varmbo, Melhus, 10/1	85.000,00	85.000,00
410 Moesgr.+ Industrit.Lundamo 208/18	310.810,00	310.810,00
411 Eidsåsen bf., Korsvegen, 183/92	318.946,78	318.946,78
413 Boligområde, Ler	911.698,32	911.698,32
416 Gimse II, 32/12	19.000,00	19.000,00
417 Hovinsåsen bf., 2. og 3. byggetr.	139.067,28	139.067,28
418 Kvål boligfelt	119.149,48	119.149,48
419 Lundemo bruk, Lundamo, 208/13	2.304,00	2.304,00
420 Grunnerv.eiend.Løkken, 208/2	1.044.119,80	1.044.119,80
421 Kringla tomteomr., 96/Høyeggen	50.970,75	50.970,75
423 Årvak, Lundamo, 208/66	8.358,40	8.358,40
424 Lillerye (presteg.l.) 90/14	65.000,00	65.000,00
425 Leirområdet	166.000,00	166.000,00
426 Serviceomr.Melhus sentrum	1.318.518,40	1.318.518,40
427 Restar. Øst for Lenavegen	4.090.000,00	4.090.000,00
428 Radio 1, Gimse (utleiebygg)	518.987,47	536.987,47
429 Grunnkj.Melhus Kursenter 183/206	225.000,00	225.000,00
430 Næringsareal Kvål Sentrum	95.000,00	95.000,00
431 Areal/næring. Omsorgsb. Lundamo 208/7	60.000,00	70.000,00
432 Lenavegen/Rådhusvegen	2.043.000,00	2.108.000,00
433 Næringsareal Melhus Leir	2.912.148,00	2.912.148,00
436 Riksvei 708 - REMA	4.935.000,00	5.070.000,00
437 Adk. og park. gimse b. og u. skole	1.717.000,00	1.765.000,00
438 Gangvei Hovin	770.000,00	792.000,00
439 Gangvei Meeeggen	1.399.000,00	1.429.000,00
440 Kvål, planfri kryssing av E6	3.740.000,00	3.841.000,00
441 Trafikksikkerhet, snuplass buss Gimse	401.000,00	412.000,00
442 Kuhaugen, vei til erstatningstomter	1.114.000,00	1.114.000,00
443 Karivollvn. påkostning	85.000,00	119.000,00
444 Påkostning veier Gimse	1.091.000,00	713.000,00
445 Påkostning veier Hovin	174.000,00	179.000,00
446 Påkostning veier Lundamo	80.000,00	83.000,00
447 Bru Røe på Gåsbakken	2.009.000,00	2.031.000,00
448 Gangvei Langdalen	2.473.000,00	2.542.000,00
449 Trafikkregulering Flå skole	248.000,00	255.000,00
450 Vei/tunnel Krogstadsanden	3.614.000,00	3.641.000,00
451 Veilys Gammelbakkan - Brekkåsen	187.000,00	192.000,00
452 Bru- Stendahl	200.000,00	206.000,00
453 Gang-/sykkelvei - Skjæringstad-Kvål	2.877.000,00	2.954.000,00
454 Veglys Varmbovn.	318.000,00	327.000,00
455 Gåsbakken - Næsvn. Gang og sykkelv.	382.000,00	392.000,00
456 Veier Melhus sentrum øst	1.776.000,00	1.221.000,00
457 Adkomstveg Kirkebakken	579.000,00	595.000,00
458 Bru Lundadalen	263.000,00	270.000,00
459 Eid sk. og b.hage, Bussoppstillingsplass	242.000,00	248.000,00
460 Anders Hovdens veg - Utglidningstiltak	747.000,00	767.000,00
461 Autovern - Utskifting / oppretting 1400 meter	476.000,00	486.000,00
462 Utskifting av PCB i veglysmarturer	546.000,00	451.000,00
463 Åsvegen, gatelys til Høyeggen	162.000,00	166.000,00
464 Universell utfoming Melhus sentrum øst	1.015.000,00	1.041.000,00
465 Nedlegging Fremo renovasjon	265.000,00	265.000,00
466 Lyngvegen Gang og sykkelveg	1.739.000,00	1.762.000,00
467 Miljøgata sentrum	17.172.000,00	5.657.000,00
501 Melhus Stadion, er.erv. 30/117	842.000,00	870.000,00
601 Benna Vassverg	66.958.000,00	66.073.000,00
602 Kloakk og renseanlegg	82.108.800,00	80.179.800,00

Balanse 2010

	Regnskap 2010	Regnskap 2009
603 Sanden (Svorksjøen Camp.) 167/16	286.460,92	286.460,92
605 Gåsbakken Vassverk	2.903.200,00	3.070.200,00
607 Ledningsnett for overvann	546.000,00	565.000,00
700 Melhus kirkegård-utvidelse	0,00	8.403.000,00
701 Horg kirkegård-utvidelse	0,00	2.273.000,00
702 Gatelys Kvål	93.000,00	0,00
703 Nævsvegen - utskiftning/utberding bru	43.000,00	0,00
Sum aktiverte anlegg	222.272.237,72	218.495.237,72
Sum kapittel	1.196.269.041,92	1.112.213.041,92
SUM HOVEDKAPITTEL 2.2 ANLEGGSMIDLER	2.145.079.794,73	1.981.739.706,96
SUM EIENDELER	2.626.489.024,87	2.851.315.873,45

2.3 KORTSIKTIG GJELD

2.32 Annen kortsiktig gjeld overfor :

2.3210 Stats- og trygdeforvaltningen

07 Påløpte ikke forfalte renter	-1.967.485,00	-1.605.467,00
Sum sektor	-1.967.485,00	-1.605.467,00

2.3214 Sektor for skatteinnkreving

03 Fylkesskattesjefen - oppgj.kto.	13.531.379,20	10.297.537,43
11 Skattetrekk	-18.751.856,92	-16.814.598,92
18 Arb.giv.avg. av påløpte feriep. 2008	0,00	0,00
20 Arbeidsgiveravg. - oppgjørskonto	-14.203.290,46	-12.839.685,44
39 Arb.avg. av påløpte feriep. 2009	0,00	-6.334.975,14
40 Arb.avg. av påløpte feriep. 2010	-6.692.382,89	0,00
50 Motkonto momskompensasjon	0,00	-511.419.560,31
Sum sektor	-26.116.151,07	-537.111.282,38

2.3241 Livsforsikring mv.

00 St.pensj.k. - oppgjørskonto	-246.959,78	280.930,35
01 St.pensj.k. - oppgjørskonto	0,00	-180.047,61
02 Gruppelivsforsikring (Lovbestemt)	0,00	154.066,82
03 Fritidsforsikring	-105.521,64	-89.121,00
05 Yrkesskadeforsikring (Lovbestemt)	-123,86	18,00
Sum sektor	-352.605,28	165.846,56

2.3275 Husholdninger

00 Leverandørgjeld	-32.035.112,84	-23.946.467,14
02 Diverse lønnstrekk	0,00	0,00
03 Gjennomgangsbetrag	-664.789,28	-296.942,50
05 OU-trekk i KS tariffområde	-411,61	48,39
18 Påløpte feriepengar 2008	0,00	0,00
39 Påløpte feriepengar 2009	0,00	-44.928.837,98
40 Påløpte feriepengar 2010	-47.463.612,11	

Balanse 2010

	Regnskap 2010	Regnskap 2009
Sum sektor	-80.163.925,84	-69.172.199,23
2.3299 Interimskonti		
01 Uoppgjort 31/12 vedk.driftsres.	-1.149.695,21	-949.611,00
Sum sektor	-1.149.695,21	-949.611,00
2.39 Premieavvik		
2.3914 Sektor for skatteinnkreving		
01 Arbeidsgiveravgift premieavvik (negativt) KLP 2004	-23.446,00	-25.578,00
02 Arbeidsgiveravgift premieavvik (negativt) SPK 2002	-48.803,00	-55.768,00
03 Arbeidsgiveravgift premieavvik (negativt) KLP 2005	-11.667,00	-13.260,00
06 Arbeidsgiveravgift premieavvik (negativt) SPK 2007	-121.709,00	-131.851,00
07 Arbeidsgiveravgift premieavvik (negativt) SPK 2008	-249.599,00	-268.799,00
Sum sektor	-455.224,00	-495.256,00
2.3941 Livsforsikring mv.		
01 Premieavvik (negativt) KLP 2004	-129.279,00	-144.397,00
02 Premieavvik (negativt) SPK 2002	-346.100,00	-395.500,00
03 Premieavvik (negativt) KLP 2005	-119.762,00	-131.060,00
06 Premieavvik (negativt) SPK 2007	-863.179,00	-935.110,00
07 Premieavvik (negativt) SPK 2008	-1.770.204,00	-1.906.374,00
Sum sektor	-3.228.524,00	-3.512.441,00
Sum kapittel	-113.433.610,40	-612.680.410,05
SUM HOVEDKAPITTEL 2.3 KORTSIKTIG GJELD	-113.433.610,40	-612.680.410,05
2.4 LANGSIKTIG GJELD		
2.40 Pensjonsforpliktelse		
2.4014 Sektor for skatteinnkreving		
01 Arbeidsgiveravgift av pensjonsforpliktelse KLP	-6.074.260,00	-29.216.032,00
02 Arbeidsgiveravgift av pensjonsforpliktelse SPK	-4.163.405,00	-17.630.402,00
Sum sektor	-10.237.665,00	-46.846.434,00
2.4041 Livsforsikring mv.		
01 Pensjonsforpliktelse KLP	-616.482.021,00	-561.652.347,00
02 Pensjonsforpliktelse SPK	-222.560.515,00	-204.498.937,00
Sum sektor	-839.042.536,00	-766.151.284,00
2.43 Sertifikatlån		
2.4320 Sertifikatlån		
15 Nordea 2010 - 6401.06.94580 ff 30/03.06.09.12	-185.401.658,00	0,00
Sum sektor	-185.401.658,00	0,00

Balanse 2010

	Regnskap 2010	Regnskap 2009
2.45 Andre lån fra		
2.4519 Statlige låneinstitusjoner		
01 Kommunalb. 2004 -0868 ff 16/06 og 16/12	-74.730.616,00	-77.152.278,00
02 Kommunalb. 2005 - 0303 ff 25/01 og 27/07	-14.166.720,00	-21.250.080,00
03 Kommunalb. 2004 - 0867 ff 16/06 og 16/12	-15.946.245,00	-16.462.987,00
05 Kommunalb. 2004 - 0412 ff 16/06 og 16/12	-8.294.400,00	-8.908.800,00
06 Kommunalb. 2004 - 0413 ff 16/06 og 16/12	-7.662.480,00	-7.988.560,00
07 Kommunalb. 2004 - 0423 ff 16/06 og 16/12	-25.163.410,00	-25.892.790,00
08 Kommunalb. 2004 - 0445 ff 16/06 og 16/12	-1.544.490,00	-1.765.150,00
09 Kommunalb. 2004 - 0446 ff 16/06 og 16/12	-7.603.880,00	-8.328.060,00
10 Kommunalb. 2004 - 0447 ff 16/06 og 16/12	-8.391.280,00	-9.154.120,00
12 Kommunalb. 2004 - 0449 ff 25/01 og 27/07 St.lån	-516.716,83	-3.500.000,00
13 Kommunalb. 2004 - 0450 ff 16/06 og 16/12	-49.500.000,00	-52.250.000,00
14 Kommunalb. 2004 - 0451 ff 16/06 og 16/12	-22.312.500,00	-23.587.500,00
15 Kommunalb. 2004 - 0452 ff 16/06 og 16/12	-2.700.690,00	-2.908.450,00
16 Kommunalb. 2004 - 0453 ff 16/06 og 16/12	-17.637.434,00	-18.087.535,00
17 Kommunalb. 2004 - 0454 ff 16/06 og 16/12	-44.865.550,00	-47.669.610,00
18 Kommunalb. 2004 - 0455 ff 30/03 og 30/09 St.lån	0,00	-1.322.484,78
19 Kommunalb. 2004 - 0930 ff 16/06 og 16/12	-5.698.000,00	-6.105.000,00
20 Kommunalb. 2004 - 0931 ff 16/06 og 16/12	-7.742.551,00	-7.933.866,00
36 Kommunalb. 2008 - 0614 ff 10/06 og 10/12	-67.980.280,00	-70.408.140,00
37 Kommunalb. 2008 - 0615 ff 10/06 og 10/12	-5.108.120,00	-5.254.060,00
38 Kommunalb. 2008 - 0616 ff 10/06 og 10/12	-13.062.480,00	-13.656.240,00
39 Kommunalb. 2009 -0405 ff 18/06 og 18/12	-179.086.310,00	-185.719.130,00
40 Kommunalb. 2009 -0401 ff 18/06 og 18/12	-175.543.710,00	-181.813.130,00
41 Kommunalb. 2009 -837 ff 10/05 og 10/11	-21.906.440,00	-22.749.000,00
42 Kommunalb. 2009 -840 ff 10/05 og 10/11	-3.564.000,00	-3.960.000,00
43 Kommunalb. 2009 -838 ff 10/05 og 10/11	-11.889.700,00	-12.250.000,00
44 Kommunalb. 2009 -839 ff 10/05 og 10/11	-13.184.680,00	-13.610.000,00
46 Kommunalb. 2010 988 ff 10/04 og 10/11	-9.354.813,00	0,00
47 Kommunalb. 2010 989 ff 10/04 og 10/11	-1.800.000,00	0,00
48 Kommunalb. 2010 990 ff 10/04 og 10/11	-3.600.000,00	0,00
Sum sektor	-820.557.495,83	-849.686.970,78
2.4541 Livsforsikring mv.		
02 KLP 2003 - 83175025130 ff 01/02.05.08.11	-14.047.114,00	-15.920.066,00
Sum sektor	-14.047.114,00	-15.920.066,00
2.4719 Statlige låneinstitusjoner		
02 Husb. 1994 - 628062 ff 01/01 og 01/07 St.lån	-3.500.000,00	-3.750.000,00
03 Husb. 2006 - 629894 ff 01/01 og 01/07 St.lån	-4.000.000,00	-4.250.000,00
04 Husb. 2007 - 630774 ff 01/03 og 01/09 St.lån	-6.375.000,00	-6.750.000,00
05 Husb. 2008 - 631402 ff 01/04 og 01/10 St.lån	-6.848.464,00	-7.155.575,00
24 Husb. 1994 - 932770 ff 01/03 og 01/09	-1.174.800,00	-1.246.000,00
31 Husb. 1994 - 943617 ff 01/04 og 01/10	-699.040,00	-740.160,00
32 Husb. 1994 - 943654 ff 01/04 og 01/10	-3.114.400,00	-3.297.600,00
36 Husb. 1994 - 226164 ff 01/02 og 01/08	-89.600,00	-134.400,00
37 Husb. 1994 - 953102 ff 01/05 og 01/11	-2.073.600,00	-2.188.800,00
43 Husb. 1994 - 604261 ff 01/03 og 01/09	-304.920,00	-348.480,00
44 Husb. 1994 - 604262 ff 01/03 og 01/09	-280.350,00	-320.400,00
45 Husb. 1994 - 604263 ff 01/03 og 01/09	-260.190,00	-297.360,00
46 Husb. 1994 - 603972 ff 01/02 og 01/08	-1.259.520,00	-1.320.960,00
47 Husb. 1994 - 605049 ff 01/01 og 01/07	-2.105.504,00	-2.259.311,00

Balanse 2010

	Regnskap 2010	Regnskap 2009
52 Husb. 2009 - 632020 ff 01/03 og 01/09 St.lån	-18.500.000,00	-19.500.000,00
53 Husb. 2010 - 632698 ff 01/02 og 01/08 St.lån	-20.000.000,00	0,00
 Sum sektor	 -70.585.388,00	 -53.559.046,00
 Kapittel	 -1.939.871.856,83	 -1.732.163.800,78
 SUM HOVEDKAPITTEL 2.4 LANGSIKTIG GJELD	 -1.939.871.856,83	 -1.732.163.800,78

2.5 BOKFØRT EGENKAPITAL

2.51 Bundne fond

0101 Tilfluktsrom	-10.044,92	-9.813,63
0103 Kemnerkontoret (ansvar 0002)	-148.590,15	-148.590,15
0104 Vurdering for læring (1109-19004-202)	-524.730,34	0,00
0201 Røykefond	-15.000,00	-15.000,00
0207 Lærende nettverk - Gimse u (20102)	-57.100,00	-57.100,00
0208 Rosmælen, skole fysisk aktiv. (20041)	-64.174,00	-64.174,40
0209 Kompetanseutv.midler , grunnskolen (220129997 202)	-682.874,59	-870.207,44
0212 Gåsbakken skole, Gi rom for lesing (Ansvar 20082)	-11.505,07	-11.505,07
0214 Gavemidler Eid (2201 20099 202)	-9.259,91	-9.259,91
0215 Renter av John Johnsen Lund legat (2201 20069 202)	-116.178,75	-105.962,96
0216 Mopedopplæring Gimse ungdomsskole (2201 20109 202)	-884.671,32	-849.671,32
0217 Turpenger Kosekroken (2301 20129 201)	-29.005,00	-5.005,00
0218 Den kulturelle skolesekken (29992)	-85.527,05	-136.966,83
0219 Skjønnsmidler barnehager (2301-29995-201)	-1.975.237,57	-2.562.282,00
0221 Overgang bhg - skole (2301 20180 201)	-17.444,97	-17.444,97
0222 Prog.plan for barns språkutv. (2301 20181 201)	-8.296,40	-8.296,40
0223 Gavekonto frivillighetss. (2602 20309 233)	-2.914,00	-2.914,00
0224 Kompetanseutviklingsmidler barnehage	-174.336,75	-190.199,00
0226 Gavemidler Rimolstun/Sagatun ansatte (31089)	0,00	-2.159,36
0227 Handlingsplan for likestilling	-10.000,00	-10.000,00
0228 Musical (kultursekken) (20097)	-57.503,00	0,00
0305 FYSAK-prosjekt (Ansvar 40201)	-233.992,02	-190.262,16
0306 Avlastn./aktivitetss. Lenav. 3 (Ansvar 34100)	-15.000,00	-15.000,00
0307 Gavemidler Buen bad (4075 40299 241)	-380.363,77	-380.363,77
0308 Konradbussen (3201 33097 253)	-167.796,13	-162.796,13
0309 Gavemidler Hølonda Helsehus (3201 33098 253)	-87.691,14	-54.081,06
0310 Gavemidler hjemmetj. Hølonda (3205 33099 254)	-45.674,51	-30.224,51
0311 Gavemidler Horg sykehjem (3201 32097 253)	0,00	-312.391,16
0312 Gavemidler Horg omsorgsboliger (3206 32096 254)	-35.056,87	-35.056,87
0313 Gavemidler Horg hjemmesykepleie (3204 32098 254)	-89.070,02	-89.070,02
0314 Gavemidler Flå eldrecenter (3201 32099 254)	-8.460,70	-8.460,70
0315 Gavemidler Jarlsbu/Gimsebu (3201 31098 253)	-27.009,31	-15.199,20
0316 Gavemidler Rimolstun/Sagatun (3201 31096 253)	-36.652,24	-31.638,44
0317 Gavemidler Nedre Melhus Hjemmes.pl. (3204 31097 2)	-46.556,85	-53.047,85
0318 Gavemidler dag/aktivitet Buen (3208 31099 254)	-58.605,38	-49.367,88
0320 Gavemidler Buen kjøkken (3203 31093 253)	-14.314,04	-18.676,04
0321 Gavemidler Kroa eldreboliger (31095 3206 254)	-19.014,02	-19.014,02
0322 NMHO Lindrende behandling(3201-31041-253)	0,00	-84.494,61
0323 Stiaprosjektet (Ansvar 40122)	-520.369,85	-432.406,15
0328 Gavemidler Lundamo ungdomsskole (2201 20119 202)	-39.497,62	-39.497,62

Balanse 2010

	Regnskap 2010	Regnskap 2009
0329 Gavemidler Hovin skole (2201 20079 202)	-55.110,42	-55.110,42
0330 Gavemidler Flå skole, mediatek (2201 20059 202)	-23.220,27	-23.220,27
0331 Gavemidler sosialkontoret (4015 40199 281)	-59.384,87	-59.384,87
0332 Gavemidler Horg bygdatun (2607 20308 375)	-21.214,23	-21.214,23
0333 Gavemidler Gimse barneskole (2201 20029 202)	-32.169,91	-32.167,91
0334 Gavemidler Rosmælen skole (2201 20049 202)	-15.649,25	-15.649,25
0335 Gavemidler Gimse ungdomsskole (2201 20108 202)	-39.123,13	-39.123,13
0336 Gavemidler Eid skole (2201 20098 202)	-17.217,09	-17.217,09
0337 Gjennomført gjeldsordning (40119)	-222.849,46	-566.881,69
0338 Barn i familier med rus (4025-40123-243)	-113.767,25	-329,92
0340 Leirskole (20067)	-39.985,39	-33.483,17
0341 Gavemidler Gåbakken (20089)	-13.507,00	24.493,00
0342 Gavemidler Kroa Eldreboliger ansatte (3206 31091)	-29.090,26	-67.090,26
0343 Gavemidler Jarlsbu/Gimsebu ansatte (31092 3201)	-33.127,36	-38.795,36
0344 Prosjekt Flink med folk i første rekke (31009 32)	-52.563,50	-172.700,36
0345 Gavemidler Rådhusvegen Bofelleskap (34111 3206 25)	-2.541,63	0,00
0346 Gavemidler Hølonda Helsestasjon (40143 4045 232)	-10.000,00	0,00
0347 Gavemidler Korsvegen Legekontor (40142 4010 241)	-8.924,20	0,00
0401 Melhus Komm. Næringsfond	-587.424,73	-709.039,73
0402 Kraffondet i Melhus kommune	-2.012.149,97	-2.018.151,97
0403 Rovdyrplan	-12.000,00	-12.000,00
0404 Til prosj.distriktsakt.skole (næringsf.)	-39.115,00	-39.115,00
0405 Brosjyre innlandsfiske (1109-19003-360)	-10.000,00	-10.000,00
0407 Kommunalt viltfond	-477.988,33	-460.357,63
0409 Prosjekt Vigdavassdraget (1109-19002-360)	-37.908,16	-35.408,16
0410 Husbanken - til tap på etableringslån	-518.665,00	-518.665,00
0411 Husbanken - boligtilsk. - tilpasn./etablering	-2.512.564,35	-3.250.954,36
0413 Til naturoppsyn Flåmarka (1109-19001-360)	-15.000,00	-15.000,00
0415 Miljømål for vannforekomstene (52506)	0,00	-2.500,00
0417 Den kulturelle spaserstokken legatmidler (20304)	-110.931,64	-54.765,40
0418 Rovviltfond	-17.873,24	-24.094,74
0419 Den kulturelle spaserstokken (20304)	0,00	-57.172,06
0420 Psykiatrimidler	-407.751,72	-407.751,72
0421 Massevaksinering	-118.110,35	-270.205,60
0442 Tett på (4020 401170 276)	0,00	-983,74
0443 Kvalifiseringsprogrammet	0,00	-27.511,36
0444 Prosjektstilling psykisk helsearbeid	-500.000,00	0,00
0445 Aktivitetsuke	-141.232,90	0,00
0502 Svorksje.Camp.utb.kap. (nær.f.)	-5.473,08	-5.473,08
0503 Driftsutg.Svorksje.Camp. (nær.f.)	-40.184,57	-40.184,57
0504 Pilgrimsleden	-42.558,00	-35.567,00
0617 Benne Vassv.tilknyt. Strandv.	-140.619,00	-140.619,00
0618 Overskudd vann driftsres.1620	-1.813.831,35	-1.125.209,61
0621 Oversk.kloakk driftsres. 1630	-5.133.771,11	-4.132.925,17
0622 Oversk.septik, driftsres.	-3.372.673,09	-2.924.924,23
0623 Gang og sykkelveg Brekktrøa	-500.000,00	-500.000,00
0624 Fredskorpsutveksling (19997)	-14.548,94	-712.819,18
0625 Inforamsjonsarbeid internasjonalt samarbeid (19988)	0,00	-20.000,00
0626 Interkommunal Sofie (Ansvar 0005)	0,00	-2.291,94
0627 Overskudd plansaksbeh.	-26.569,26	-218.580,58
0628 Den kulturelle spaserst. Metusalemfest. (20305)	-26.932,79	0,00
0629 Første - til fjerde møte (20306)	-80.000,00	0,00
0630 Overskudd kart- og oppmåling	-192.897,66	0,00
0631 SAWA prosjektet - Tove Hellem	-102.119,34	0,00
Sum kapitell	-26.509.857,06	-25.987.746,39

Balanse 2010

	Regnskap 2010	Regnskap 2009
2.53 Ubundne kapitalfond		
0001 Kapitalfondet - felles	-7.495.154,26	-7.652.612,26
0002 Kapitalfondet - (Trønder-Energi)	-68.530.294,00	-68.530.294,00
0003 Inv.fond (erst. industrieiendom på Samsonmælen)	-548.932,26	-548.932,26
0005 Avsetning nye sykehjemsplasser	-1.633.412,72	-5.000.000,00
0701 Trafikksikkerhetstiltak	-93.808,55	-93.808,55
Sum kapittel	-78.301.601,79	-81.825.647,07
2.55 Bundne kapitalfond		
0102 Ekstraord. nedbet. Husb.(form.lån)	-3.509.904,23	-4.004.900,95
0302 Omsorgsb. Korsv., trinn II	-22.010,41	-22.010,41
0603 Avløpsanlegg Hovin	-32.800,00	-32.800,00
0604 Miljøtilskudd - avløpsplan	-64.000,00	-64.000,00
0701 Trafikksikkerhetstilt. (rest fra 1999+2004)	0,00	-93.416,49
0702 Trafikksikkerhetst. Gaua - Hovin skole (5487)	0,00	-6,68
0703 Trafikksikkerhetst. Meeggen bru -Høyeggen (5488)	0,00	-0,65
0705 Universell utforming Melhus Øst	0,00	-956.640,80
0706 Forsikringsrefusjon Elverhøy Skole	-576.451,50	-576.451,50
0711 Lyngveien Gang og sykkelveg	0,50	-24.973,45
0712 Tiltakspakken 2009	-306.199,25	-6.836.073,67
Sum kapittel	-4.511.364,89	-12.611.274,60
2.56 Disposisjonsfond		
0001 Disposisjonsfond - felles	-22.383.493,85	-25.576.821,42
0002 Fond mottak flyktninger	-4.560.348,74	-6.134.750,02
0003 Disp.fond omstillingsprosjekt 2005	-192.599,70	-192.599,70
0004 Inflasj.just. Langs. Kap.forvaltn.	-8.425.263,00	-7.024.768,00
0005 Bufferfond Langs. Kap.forvaltn.	-8.390.316,00	-7.545.206,00
0007 Bygging av nye sykehj.plasser	-8.000.000,00	-8.000.000,00
0009 Sanering av eiendommen Gnr.91 Bnr.7 (Wærdalhuset)	-90.000,00	-90.000,00
0010 Disp.fond - naturskade	-54.750,50	-54.750,50
0013 Disp.fond - Utb. Ventilasjon. Rådhuset	-493.484,06	-505.718,06
0014 Kommunale grusveger	0,00	-387.483,01
0016 Gang og sykkelveg langs E6 Hagen søndre - Gyllsaga	-150.000,00	-150.000,00
0017 Kunstgressbane Hovin	-100.000,00	-100.000,00
0018 Kvikkleire	-1.521.177,00	-1.371.177,00
0019 Utredning av IKT-samarbeid	-115.443,42	-115.443,42
0020 Utredning av nye omsorgstiltak NM (A 39000)	-600.000,00	-600.000,00
0022 Merkevare Gaula K.sak 10/06	-60.000,00	-60.000,00
0028 Disp.fond - Forskuttering reg. trafikksikkerhet An	-357.808,00	-357.808,00
0030 Samarbeidsavtale med Konfliktrådet i Sør Trøndelag	-491.000,00	-441.000,00
0031 Forbrukerveiledning i kommunens Klima og energistr	-297.160,00	-300.000,00
0032 Kommunedelplan E6 Håggåtunnelen - Skjeringstad	-135.351,00	-135.351,00
0033 Digitalisering Melhus kommunale kino	-114.931,31	-114.931,31
0034 Gårdskart K-sak 95/09	-100.000,00	-100.000,00
0035 Barnevern K-sak 95/09	-200.000,00	-200.000,00
0036 Fremtidens omsorgsutfordringer K-sak 95/09	-200.000,00	-200.000,00
0037 Næringspla -handlingsplan 2009/2010 K-sak 72/09	-150.000,00	-250.000,00
0102 Gnisten Næringsshage	-200.000,00	-200.000,00
0103 Medarbeiderskap	-289.056,00	-7.056,00
0104 Fond kommuneplanarbeid	-113.425,58	-113.425,58
0402 Fond til næringsutvikling	-67.582,00	-67.582,00
0501 Disp.fond lokaler bibl. Flå	-75.000,00	-75.000,00
0700 Høyeggen skole - overskudd	-330.509,72	-289.817,88

Balanse 2010

	Regnskap 2010	Regnskap 2009
0701 Læring og tilrettelagt arbeid - overskudd	-2.458.406,18	-2.135.758,00
0702 Gåsbakken skole og barnehage - overskudd	0,00	-256.300,00
0703 Kultur- og fritid - overskudd	0,00	-299.614,83
0704 Utviklingsseksjonen - overskudd	-50.000,00	-50.000,00
0705 Eid skole- og barnehage - overskudd	-400.000,00	0,00
0708 Gimse skole - overskudd	-709.551,73	-528.632,00
0709 Gimse ungdomsskole - overskudd	-834.346,33	-604.346,33
0710 Brekkåsen skole - overskudd	-388.921,78	-254.289,56
0712 Hovin skole og barnehage - overskudd	-523.024,32	-319.423,00
0713 Lundamo ungdomsskole - overskudd	-448.136,97	-266.453,75
0717 Rosmælen skole og barnehage - overskudd	-582.833,60	-90.650,79
0718 Nedre Melhus barnehage - overskudd	-569.117,87	-489.486,90
0719 Lundamo b.skole -utredning ombygging (29990)	-314.220,54	-314.220,54
0720 Aktivitet og bevegelse - overskudd	-221.012,04	0,00
0721 Arealforvaltning - overskudd	-150.000,00	0,00
0731 Varmepumper (55003)	0,00	-50.750,00
0732 Heisalarmer (55004)	0,00	-72.160,85
0733 Reasfaltering - Budsjett 2010	-1.005.618,41	0,00
0735 Kompetansemidler grunnskole - Budsjett 2010	-3.835.000,00	0,00
0736 Kultur- og idrettsformål - Budsjett 2010	-430.500,00	0,00
0739 Trafikksikkerhetstiltak - Budsjett 2010, prosjekt	-2.500.000,00	0,00
0741 Gatelys ved Eid og Gåsbakken skoler - Budsjett 201	-884,80	0,00
0744 Prosjekt heltid, kartlegging - Budsjett 2010	-186.631,88	0,00
0746 Meeggen Gård	-94.030,95	0,00
0747 Helhetlig folkehelsearbeid (40203)	-145.000,00	0,00
Sum kapittel	-74.105.937,28	-66.492.775,45
2.581 Endring i regnskapsprinsipp som påvirker AK (drift)		
001 Endring i regnskapsprinsipp arbeidskapital drift	10.777.369,75	10.777.369,75
Sum kapittel	10.777.369,75	10.777.369,75
2.595 Udisponert i driftsregnskapet		
001 Udisponert i driftsregnskapet	-15.705.936,61	-19.758.738,89
Sum kapittel	-15.705.936,61	-19.758.738,89
2.596 Udisponert i investeringsregnskapet		
001 Udisponert i investeringsregnskapet	0,00	0,00
Sum kapittel	0,00	0,00
2.597 Udekket i investeringsregnskapet		
001 Udisponert i investeringsregnskapet	0,00	12.016.525,98
Sum kapittel	0,00	12.016.525,98
2.598 Likviditetsreserve		

Balanse 2010

	Regnskap 2010	Regnskap 2009
003 Endring i likviditetsreserven	0,00	0,00
101 Likviditetsreserve kapital	0,00	0,00
Sum kapittel	0,00	0,00
2.599 Kapitalkonto		
001 Kapitalkonto	-384.826.229,76	-322.589.375,95
Sum kapittel	-384.826.229,76	-322.589.375,95
SUM HOVEDKAPITTEL 2.5 BOKFØRT EGENKAF	-573.183.557,64	-506.471.662,62
SUM GJELD OG EGENKAPITAL	-2.626.489.024,87	-2.851.315.873,45

Balanse 2010

	Regnskap 2010	Regnskap 2009
2.910 Memoariakonti for ubrukte lånemidler		
002 Husb.boligfinans. Til vid.utlån	19.285.102,43	9.921.102,43
003 Kommunalbanken AS diverse	191.850,78	191.850,78
007 Bolig/nær. - aksjon skoleveg	42.254,90	42.254,90
009 Komm.banken - til idrettsbauta	15.687,09	15.687,09
010 Komm.banken - trafikks.tiltak	23.080,40	23.080,40
013 Kommunekreditt Norge As	264.509,10	264.509,10
015 Kommunekreditt Norge AS - div. (opptak 2003)	2.520.630,14	2.565.756,14
018 Kommunekreditt - Søberg Næringspark (opptak 2003)	116.515,63	116.515,63
019 Kommunekreditt - diverse tiltak (opptak 2003)	9.665,37	9.665,37
020 Kommunalbanken - til bygningsm. invest.	172.700,00	853.672,81
021 Kommunalbanken - til var-investeringer	0,00	64.761,25
022 Kommunalbanken - til ombygg. Hølonda Helsehus	2.669.872,91	2.669.872,91
025 Kommunalbanken - Søberg Næringsp. trinn 2 (2004)	352.701,67	352.701,67
026 Kommunalbanken - Brekkåsen skole	0,37	8.717,37
027 Kommunalbanken - diverse tiltak (opptak 2005)	1.887.119,84	2.187.621,69
028 Kommunalbanken - til varinv. - vann (oppt. 2005)	103.096,79	103.096,79
029 Kommunalbanken - til varinnv. - avløp (oppt. 2005)	184.714,66	196.500,60
030 Kommunalbanken - til varinv. avløp - (Oppt. 2006)	239.135,84	239.135,84
031 Kommunalbanken - til varinv. vann - (Oppt. 2006)	14.469,48	14.469,48
032 Kommunekreditt - til diverse tiltak (Opptak 2006)	2.049.904,87	4.340.856,77
033 Kommunekreditt - til Bagøiveien Bf.(Opptak 2006)	0,00	1.645.719,66
034 Kommunalb. 2007 Div. Investeringer 2007	4.795.762,93	5.295.196,88
035 Kommunalb. 2007 Horg Sykehjem	201.669,95	3.208.759,66
036 Kommunalb. 2007 Boliger Varmbo	0,00	1.260.520,82
037 Kommunalb. 2007 C-bygget Gimse Skole	0,05	0,05
038 Kommunalb. 2007 Vannanlegg	21.412,62	21.412,62
039 Kommunalb. 2007 Avløpsanlegg	568.811,39	845.573,98
040 Kommunalb. 2008 div investeringer	6.724.223,59	9.027.890,52
041 Kommunalb. 2008 Vannanlegg	2.491.882,29	2.797.960,62
042 Kommunalb. 2008 Avløpsanlegg	793.869,31	1.095.935,31
043 Kommunalb. 2009 div investeringer	966.986,11	5.313.245,00
044 Kommunalb. 2009 selvkost plan og arkiv	2.960.354,05	3.278.590,25
045 Kommunalb. 2009 vannanlegg	4.530.417,63	7.229.772,90
046 Kommunab. 2009 Avløpsanlegg	3.043.334,65	7.808.022,45
047 Nordea 2010 div investeringer	121.575.340,75	0,00
049 Kommunalb. 2010 vannanlegg	704.879,90	0,00
050 Kommunalb. 2010avløpsanlegg	93.294,34	0,00
Sum kapittel	179.615.251,83	73.010.429,74
2.999 Andre memoriakonti		
999 Motkonto for memoriakontiene	-179.615.251,83	-73.010.429,74
Sum kapittel	-179.615.251,83	-73.010.429,74
SUM HOVEDKAPITTEL 2.9 MEMORIAKONTI	0,00	0,00

